

平成26年 1 月号

発行 千葉県長生郡一宮町
編集 一宮町役場総務課
電話 0475-42-2111 (代)
人口 12,464 人 (- 5 人)
男 6,116 人 (- 11 人)
女 6,348 人 (+ 6 人)
世帯数 4,953 世帯 (- 6 世帯)
面積 23.02 k㎡
※平成26年1月1日現在
()内は前月比

ホームページ
<http://www.town.ichinomiya.chiba.jp>

Ⓜ 広報

一宮
いちのみや



「よみがえった文化遺産」

観明寺四脚門（町指定文化財）の解体修理が終わり、落慶式がおこなわれました。

平成26年 午年 新春 対談



一宮町議会 議長
森 佐衛



一宮町長
玉川 孫一郎

新年明けましておめでとございます。新たな年明けにちなんで、平成26年広報いちのみや1月号では、町長と議長に昨年を振り返りながら、新年の抱負などを語っていただきました。

昨年を振り返り

町長 新年明けましておめでとございます。新年早々災害の話になります。去年は台風26号によりお隣の茂原市をはじめ、県内各地で大きな被害が発生しました。被災された方々に心からお見舞いを申し上げます。幸い、一宮町では大きな被害にはなりませんでしたが、地震や津波の対策だけではなく、今後は水害への対策も強化する必要があると実感しました。

実は、一宮町は平成8年の水害で250戸以上の床上床下浸水の被害に遭いましたが、それ以降、千葉県により河川整備事業がおこなわれ、川幅が約2倍に広がったことが今回大きな被害にならなかったのではないかと思います。

近年は、異常気象による集中豪雨や地球温暖化の影響で超巨大台風が発生する危険性も指摘されています。河川の拡幅や堤防のかさ上げなどのハード対策も大事ですが、それだけに頼るの

町でも、災害に対する備蓄品等の備えはもちろん、避難勧告・避難指示の発令時期など、災害における危機管理を再確認していくことが重要であると思います。

近年は、異常気象と言えるくらい、ゲリラ豪雨が多発したり、竜巻が発生したりするなど、自然の力は私たちの想像を遥かに超えるものがあります。町は、こうした自然災害から、町民の生命と財産を守る義務があり、防災・減災により一層力を入れていかなければならないと思います。我々議会も微力ながら、行政と一体となって町民の皆さんが安全で安心して暮らせる町づくりの一翼を担っていく所存であります。

災害に強くまなびをこころ

町長 一昨年から町が進めている自主防災組織は、現在、宮原・矢畑・6区・網田の4地区に設置されていますが、一日でも早く全地区に設置していただき、災害に強いまちづくりを目指していく上でも、町民の皆さまのご理解とご協力を得なければなりません。

また、昨年から新庁舎の建設も始まり、この3月で完成します。完成後の庁舎は、地震と津波に耐えられる強固

な限界があります。住民の皆さまには、一人ひとりが防災に関心を持っていざという時にあわてず、適切な行動がとれるように日頃から災害に対する心構えと準備をしていただきたいと思います。

議長 新年明けましておめでとございます。昨年を振り返りますと、先ほどお話しがありましたように、本当に大きな災害が全国、そして世界的にも発生しました。特に、伊豆大島の大規模な土石流災害では、避難指示発令の遅れなども指摘されています。こうした避難勧告・避難指示は、的確な判断が必要になってきます。たとえ勧告・指示を出して空振りに終わっても、町民の皆さんの命が助かることが最優先です。「何もなかった」と思うより「何もなく、町民の皆さんが助かった」と考えるべきであると思います。



な庁舎でありますので、町の防災センターとして、また、4階と屋上は津波一時避難場所となる災害に強い庁舎、お年寄りや身障者にもやさしいバリアフリーの役場として町民の皆さんに利用していただけたらと思います。

一宮小学校体育館耐震改修工事も順調に進んでいます。今年の3月には完成し、卒業式が執りおこなえる予定です。一宮小学校は、避難場所になっていますので、十分な機能が発揮できると期待しています。

津波対策は、国から示されたレベル1の津波、これはおよそ100年に一度の割合で発生する津波であり、東日本大震災の時に一宮町を襲った津波のレベルですが、このレベルの津波が来ても浸水しないように、河口から中之橋までの堤防をかさ上げる津波対策事業が千葉県によって計画されています。しかしながら、津波警報が発令されたら、現在の科学では瞬時に100年に一度の巨大津波なのか、100年に一度の津波なのかかわからないので、住民の皆さんには津波警報が発令されたら、最悪の場合を想定して、すぐに高台に避難するように日頃から心がけていただきたいと思いますね。



▲完成間近の新庁舎

をみんなで助け合って救出し、避難することが被害軽減に繋がると考え、現会長や関係者の協力により設立されたものです。地域の住民の皆さんが進んで火災の発生防止・初期消火・被災者の救出救護・避難誘導などをおこない、地域全体の安全を守ることが減災に繋がる重要なことだと思っております。ぜひ他の地域でも自主防災組織を設立していただきたいと思っております。

公共施設の耐震化等については、着実に進められていますので、議会も応援して参りたいと思っております。

災害に強いまちづくりは、公共施設の耐震化や河川の堤防かさ上げなどのハード事業だけでは限界があります。想定を超える災害はいつ発生するかわかりませんので、常日頃から災害に対する意識を忘れずに「いざという時にどうすればよいのか」という防災意識を作り上げることが、今後重要になってくると思っています。

子育て環境の充実

町長 日本は少子化、人口減少社会に突入したと言われていますが、将来の日本を支えていく若い人たちの子育て支援として、町では平成25年度は高校1年生までの医療費助成をおこなってきました。厳しい財政事情ではありますが、

ますが、4月から高校3年生まで拡大したいと思っております。

昨年から一宮町・長生村・白子町の合同で中学生海外交流研修事業を実施しました。参加生徒28名が8月1日から10日までオーストラリアのプリズベンにホームステイによる研修がおこなわれました。町から参加した8人の生徒からは、オーストラリアの人々や素晴らしい景色に触れることができ、大変有意義な研修であったことや、長生村と白子町の生徒たちとの交流も深まったとの報告を受けており、国際化への一定の成果が図れました。

昨年の夏に一宮中学校の図書室にエアコンを設置し、勉強しやすい環境になったと大変好評だったので、今後は一宮小学校、東浪見小学校にもエアコンを設置したいと思っております。

また、皆さんにご心配をかけている保育所の整備ですが、現在、町では「こども・子育て会議」の報告書を受け、策定委員会を設置して保育所を整備する基本計画を策定中です。全力を挙げて取り組んでまいります。



▲寒さに負けないぞ

保育所の整備については、一宮保育所は手狭であり老朽化に加え、河川のすぐ脇にあることから保護者は大変心配をされています。東浪見保育所は、一宮保育所よりも古いものこともあり、老朽化が著しい状況に加えて、手狭で線路脇ということもあり、こちらも保護者からは早急な対応を望む声が聞かれます。現在、基本計画を策定中とのことですが、ぜひこうした住民の声に応えた整備計画にしていきたいと思っております。

賑わいをかかへん

町長 昨年4月に圏央道の木更津〜東金間が開通したことにより、九十九里地区を訪れた観光客が約2割増加したと千葉県からうかがっています。また、昨年の夏に一宮海岸の駐車場を有料にする試行をしました。50日間に2万台が駐車し、そのうち約8割が町外、県外からの利用客でした。改めて海が一宮町の魅力であると実感し、魅力ある海岸づくりを進めて町の活性化を図っていききたいと思います。

私は毎回様子を見に行っています。来ている人がみんなニコニコしているんですね。町に賑わいを取り戻すためには「行く」と楽しいよね」という空間づくりが必要だと思っております。商店街の皆さんには、もっと積極的ににぎわいづくりに取り組んでもらいたいのですし、町は、それを支援していく必要

議長 観光客が来るためには、その交通網の整備も重要になってきます。先ほど圏央道のお話がありました。町としては長生グリーンラインの早期完成が望まれるところです。圏央道から町に来る場合、茂原長南ICまたは茂原北ICから20〜30分を要します。長生グリーンラインが完成すれば、この半分の時間で移動が可能になり、格段と利便性が向上し、観光客が増えるものと思われれます。議会も一丸となって協力していくので、引き続き、早期完成に向けた国・県への強い要望をお願いしたいと思います。

今年の抱負

町長 今年の干支（えと）は野を駆け力強く飛躍する午（うま）年ですので議会の皆さんと一体となり、これからも町民の皆さんが安心して暮らせるまちづくりに取り組んでまいりたいと考えています。

議長 今年は新庁舎も完成します。我々議会も心新たに、町民の皆さまの声に耳を傾け、そして町民の身近にあり、親しまれる議会であるとともに、一宮町発展のために誠心誠意取り組んでまいります。

があると思っております。今年、商工会と協力して町の商店で面白い物をする。一割のプレミアがつく地域振興券を発行して商店街の活性化を図っていきたいと思っております。



▲渚のファーマーズマーケットでのフラダンス



▲NPO法人さすが一の宮主催「さすがり」

一宮川の津波対策計画案が示される

平成23年3月11日に発生した東北地方太平洋沖地震に伴う津波によって、一宮川でも、津波が河川堤防を越え、多数の浸水被害が発生しました。これを受け、津波から住民の生命と財産を守るための、津波対策事業の計画案が千葉県から示されました。



■津波に関する考え方
国では、津波を2つのレベルに分けて対策を講じることとしています。レベル1は、百年に一度、発生すると想定される津波で、堤防などの対策を施し防ぎます。レベル2は、発生頻度は極めて低い(千年に一度)ものの、発生すれば、甚大な被害をもたらすであろう最大クラスの津波で、避難することを中心に被害を回避します。

今回の3・11の津波は、レベル1の津波です。

■一宮川の津波対策方針
今回の津波対策は、堤防をかさ上げすることにより、レベル1の津波が来た場合に、津波が川の中を安全に遡上していき、浸水被害が起こらないようにすることを目標としています。現在の堤防では、最悪の条件が重なった場合には広い範囲で浸水被害が予想されます。それを防ぐために今回の津波対策が計画されました。

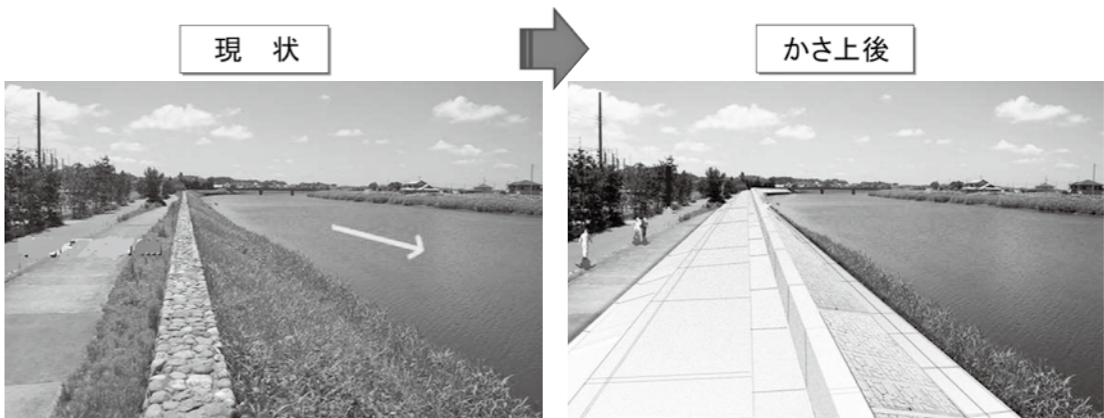

中之橋下流と愛国学園の間のイメージ

■堤防の高さと対策を施す区間
堤防のかさ上げは、中之橋から河口にかけて行う計画です。河口付近で最大2.8メートル、平均して1.8メートルかさ上げになります。

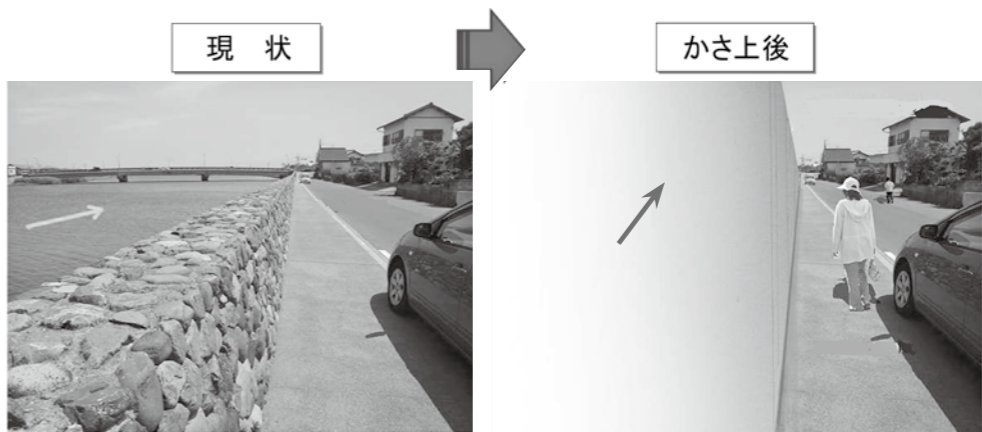

愛国学園より下流のイメージ

■一宮川の景観や利用について
風光明媚な一宮川は、年間を通じて多くの人が散策や釣りなどを楽しんでいる場所であり、津波対策計画については、景観や利用にも十分に配慮するよう、県に要望していきます。

『ノーバイデイズパーフェクト』
『完璧な親はいない』講座

自分に合った子育ての方法を親自身が見つけてゆく講座です。子育て当事者はもちろん、子育て支援に関わる方にもおすすです。グループでおこなうプログラムで、お子様連れでも大丈夫！どうぞお気軽にご参加ください。毎日の子育てのヒントがたくさんつまっています。

- ◆開催日 2月10日(月) から毎週月曜日(全6回)
- ◆と き 午前10時～正午
- ◆ところ 中央公民館
- ◆講師 いすみ市「小山ホーム」施設長 柴田敬さん
- ◆受講費 無料
- ◆申込み締切 1月31日(金)
- ※要事前申込

わいわいカフェ♪

- ◆と き 2月22日(土) 午前10時30分～正午
- ◆ところ 中央公民館大会議室、調理室
- ◆内容 いっちゃんのお誕生日会♪ 2月22日はいっちゃんのお誕生日！みんなでいっちゃんをお祝いしよう♪
- ◆参加費 500円(お茶、お菓子付き) 0才児無料

子育てママ限定！座・井戸端会議

- ◆と き 2月27日(木) 午前10時30分～正午
- ◆ところ 中央公民館 和室
- ◆内容 入園(所)入学準備は進んでいますか？幼稚園、保育園(所)、小・中学校の先輩ママさん達とおしゃべりしながら、いろんな情報を聞いてみよう！
- ◆参加費 無料

よちよち組

- よちよち歩きはじめたお子さんと電車のお見送り公園でお正月の遊びをしよう。
- ◆と き 2月21日(金) 午前10時30分～正午
- ◆ところ お好きな時間に自由にどうぞ 舞台公園
- ◆持ち物 各自遊びたいおもちゃ
- ※雨天・悪天中止

ベビーマッサージ教室

- わらべ歌を口ずさみながら、赤ちゃんとのスキンシップを楽しみませんか？毎回ママ達のおしゃべりも弾み、和気あいあいとした雰囲気です。
- ◆と き 毎月第2・4月曜日 午後1時～午後3時
- ◆ところ 中央公民館 和室
- ◆参加費 一般 600円 会員 500円(諸経費込み)

たまひよ組

- あんよ前のお子さんとお母さんを対象に毎月テーマを決めて雑談をしています！
- 2月「子育てマップを作ろう」
- 赤ちゃんを連れてたまにはお外で食事したい！でもお座敷のあるところはどこだろう。先輩ママのオススメお散歩コースや赤ちゃん連れで楽しめる一宮のマップをみんなで作りませんか？
- ◆と き 2月28日(金) 午前10時30分～正午
- ◆ところ 中央公民館 和室
- ◆参加費 一般 300円 会員 200円 (飲み物・お菓子付き)

【申込み・問合せ】

1338子育てネットワーク・藤井
☎090(7720)6070
✉138knet@gmail.com

展望台設置工事開始

新庁舎建設工事は、屋上工事も始まり大きな特徴の一つである展望台の設置工事がおこなわれています。新庁舎は4階建てで、展望台から海も見え、町内が一望できます。仕上げ工事もこまめ順調に進捗しており、(株)フジタをはじめとする請負

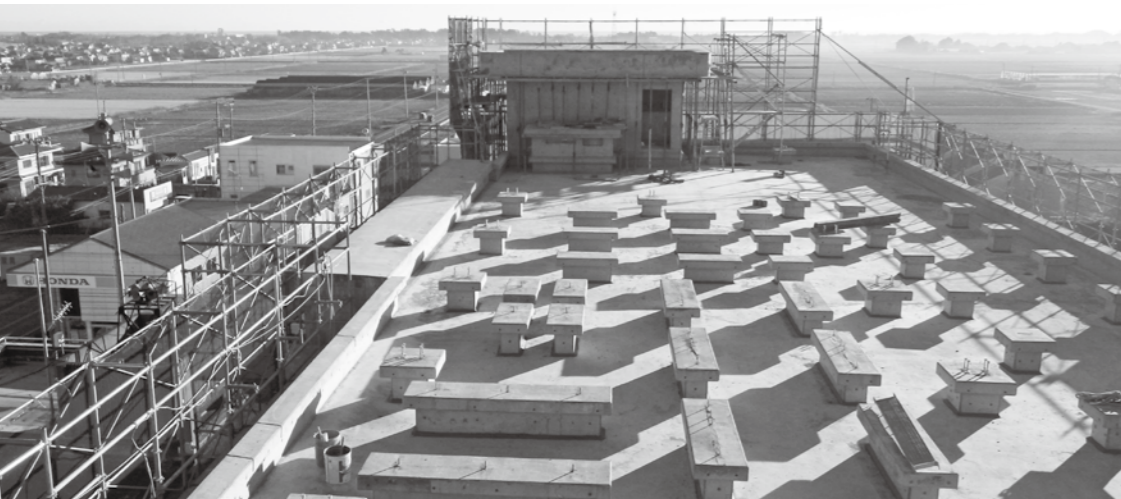

業者が丸となり3月末の完成に向けて工事をおこなっています。新庁舎での業務開始は5月上旬を予定しており、その後、現庁舎の解体工事、外構工事をおこない、全てが完成するのは平成26年10月末を予定しています。

【問合せ】
まちづくり推進課 ☎(42)2113



非常時でも大丈夫！ ～城西国際大学公開講座～

公民館で11月9日、30日に公開講座を開催しました。今回のテーマは「日常・非日常での対処法」で、災害時でも役立つ介護方法や、AEDを使った最新の心肺蘇生法について、実演を交えながら学びました。受講者は23人で、2回すべての講座に参加した5人に修了証が手渡されました。



▲講師と一緒にAEDの実技をする参加者

一緒に逃げよう！ ～一宮保育所・ミニ消防訓練～

12月4日、一宮保育所では火災発生を想定したミニ消防訓練をおこないました。今回は保育所がある六区の自主防災組織の皆さんにも参加をお願いし、保育所児の避難の手助けや、消防署職員の指導による水消火器の実践をしていただきました。

子どもたちも安心して避難することができ、地域の方々に見守られる大切さを実感した一日になりました。

▼六区自主防災組織の方々と一緒に避難



体を動かすって楽しいね！ ～少年の日・地域のつどい大会～



▲チーバくと優勝を喜ぶ「いっちゃんチーム」

「長生地区少年の日・地域のつどい大会」(長生地区青少年相談員連絡協議会主催)が、11月17日に茂原市民体育館で開かれ、106人の子どもたちがスポーツを楽しみました。この催しは、スポーツを通じて友情と親睦を深め、体力作りをする目的で毎年開催されています。

今回は小学生16チームが、ファミリーバドミントンに挑戦し、4人1チームで熱戦をくりひろげた結果、町から出場した「いっちゃんチーム」が優勝しました。

今いる所は、海の中？ ～文化財講座～



▲地形の変化を説明する講師の風間さん

地域の歴史文化を学ぶ、文化財講座が12月7日に開かれ、縄文時代の海岸線をテーマに、大昔の暮らしと環境の変化について解説しました。

講演では、約2万年前に今の東京湾まで海が干上がり、栃木県で貝塚が発見されていることや、現在の九十九里平野は海で、いすみ市国吉付近まで複雑に入り組んだ海岸線から少しずつ湿地と堆積した砂で現在の海岸ができたことなどが紹介されました。

スポーツを真ん中に

一宮町体育協会 ニュースフラッシュ

平成26年1月発行 Vol.78

ゴルフ部/野球部/ママさんバレー部/バスケットボール部/卓球部/少年剣道部/剣道部/テニス部/少年野球部/ソフトボール部/グラウンドゴルフ部/バドミントン部/合気道部/空手道部和道会/空手道部剛柔流/柔術部/少年サッカー部/ウォーターマリンスポーツ部/エンジョイススポーツクラブ/部活動支援室

一宮町体育協会 検索



あの強豪・市船男子バスケ部も来町。 船橋市6チーム、長生郡市5チームの小学生172人が ミニバスケットボールで交歓！

船橋市立一宮少年自然の家と体協の共催で、11月30日(土)～12月1日(日)の2日間、GSSセンターで「船橋市立一宮少年自然の家ミニバスケットボール交歓会」が開催されました。船橋市から6チーム、一宮町と周辺町村から5チームの合計172人の小学生が参加。また、2日目に

は全国でも有数の強豪校、市立船橋高校の男子バスケットボール部も参加してくれました。初日は地元チーム対船橋市チームによるミニバスケットボール大会、そして2日目は市船男子バスケットボール部の選手から技術指導や実践練習を受け、全国レベルの模範試

合を観戦するなど、充実の2日間を過ごしました。ちなみに、一宮町からはミントキッズ男女チームが参加、男子は2勝1分け、女子は2連勝と好成績を残しました。今後も体協では、船橋市立一宮少年自然の家と協力して様々なスポーツ交流を図っていく予定です。



試合は熱の入った好プレーの連続



女子も男子に負けない熱戦



市船バスケ部の監督から貴重なアドバイス



効率的で緻密な練習ぶりに感激



全国最高レベルの技術を教わって



市船の選手の皆さんにありがとう！

前号で1月25日開催とお知らせした町民大会「ふれあい野球大会」は都合により3月15日(土)に変更となりました。ご了承ください。本ニュースへのお問合せは体協 企画広報部・荒木(電話 42-8575/Eメール taikyo-ichinomiya@chiba.email.ne.jp)までお願いいたします。

所得税・町県民税の確定申告はお早めに！

■ 問合せ 税務課 ☎ (42) 2114

今年も確定申告の時期になりました。申告は正しい課税のための大切な手続きです。忘れずに申告しましょう。

受付期間・時間	2月17日(月)～3月17日(月) 午前9時～午前11時30分 午後1時30分～午後4時30分 ※ただし、還付申告は、茂原税務署で只今受付中です。
受付会場	茂原税務署、一宮町保健センター ※町県民税申告の方は、一宮町保健センター会場のみです。
必要書類	<ul style="list-style-type: none"> ・申告書・印鑑・計算機・筆記用具 ・金融機関口座番号のわかるもの(申告者本人分、還付申告の方) ・平成25年中の収入が分かる書類(源泉徴収票、事業・農業・不動産の収支内訳書等) ・平成25年中に支払った証明書・領収書(生命保険料、地震保険料(旧長期損害保険料含む)、国民年金保険料、寄附金、国民健康保険税(過年度分含む)、介護保険料、後期高齢者医療保険料、医療費(※1)等) ・身体障害者手帳、障害者控除対象者認定証(※2) <p>※1 医療費控除 平成25年中に実際に支払ったものに限って控除の対象になります。申告時には、合計金額を算出して来てください。 おむつ代の医療費控除は、医師の発行した「おむつ使用証明書」が必要となりますが、2年目以降の方で、要介護・要支援認定を受けていて寝たきり、尿失禁などの要件が介護認定資料で確認できる方は、町で発行する証明書を「おむつ使用証明書」に代えることができます。</p> <p>※2 障害者控除対象者認定証 身体障害者手帳の交付を受けていない場合でも、65歳以上で身体の障害または、認知症の状態が一定の基準に該当すると町が認定した方は、確定申告により税の控除を受けられる「障害者控除対象者認定証」を交付します。</p> <p>○上記の証明書の発行については福祉健康課介護保険グループ(電話42-1431)へお問い合わせください。</p>
所得税確定申告が必要な方	<ul style="list-style-type: none"> ・サラリーマンで、給与収入が2千万円を超えている方 ・サラリーマンで、給与所得や退職所得以外の所得の合計額が20万円を超える方 ・2か所以上から給与をもらっている方 ・事業所得のある方
住民税申告が必要な方	<ul style="list-style-type: none"> ・所得のある方で、所得税のかからない方 ・給与をもらっている方で、給与以外の所得が20万円以下の方

※譲渡所得(不動産・株等)、雑損控除・贈与税等の、高度な判断を要する確定申告は、茂原税務署での申告をお願いします。

●所得税における年金所得者に係る確定申告不要制度に伴う住民税申告について

公的年金等の収入金額が400万円以下で、かつ、公的年金等に係る雑所得以外の所得金額が20万円以下である場合には、所得税の確定申告は必要ありませんが、次にあてはまるときは住民税の申告が必要です。

- ①公的年金等に係る雑所得のみがある方で、「公的年金等の源泉徴収票」に掲載されている控除(社会保険料控除や配偶者控除、扶養控除、基礎控除)以外の各種控除の適用を受けるとき
- ②公的年金等に係る雑所得以外の所得があるとき

●収入のない方も住民税の申告を

国民健康保険税や後期高齢者医療保険料は、前年所得金額などに基づいて算出します。申告いただかないと、保険税(保険料)の軽減を受けられない場合があります。扶養されていない方で収入がなかった方、遺族年金・障害年金のみを受給されている方も申告してください。

高齢者が安心して暮らせるように

町では、高齢者の孤独死等を防止することを目的とした地域支援ネットワークを構築し、住民の気になる状況を発見した場合に町へ連絡する体制の整備を進めています。

警察署、消防署等の関係機関のほか、町内で事業活動をおこなっている事業所と協定を結び、高齢者の皆さんが安心して暮らせるよう地域での見守り体制の充実を図っています。

今年度から新たに協力事業所が増えましたのでお知らせします。

◆協定事業所

- 日本郵便(株)一宮郵便局
- 大多喜ガス(株)
- 東京電力(株)木更津支社茂原センター
- 毎日新聞一宮販売所、(有)一宮朝日、読売センター一の宮
- 森永牛乳一宮販売所
- 千葉県ヤクルト販売(株)
- 生活協同組合コープみらい(10月～)
- (株)千葉銀行一宮支店(12月～)
- 長生農業協同組合一宮支所(12月～)
- 房総信用組合(12月～)

【問合せ】

福祉健康課 ☎(42) 1431

里山の冬景色

～一宮ネイチャークラブ～

お正月飾りに彩りを添えた千両(センリョウ)や万両(マンリョウ)が、人の家の庭で実をつける頃、山では地面に近い所で、十両(ヤブコウジ)や一両(アリドオン)が赤い実を付け、歩く人の目を楽しませてくれます。また、その近くでは赤く熟したフユイチゴの実を発見できるかもしれません。

多くのキイチゴが夏に実をつける中で、フユイチゴは、冬に実をつけ、しかも美味しい!寒さが増して霜にあたれば、一層甘くなるとも言われます。色も形も大きさも様々、そんな冬の実を探してゆっくり里山歩きするのもまた楽しいものです。

【行事案内】 2月1日(土)

早春の森の生き物観察・焼き芋

【問合せ】 戸張 ☎(42) 3852

三芳堂 ☎(42) 4345 ㊟(42) 6009



▲甘くておいしいフユイチゴの実

2013年ふるさと10大ニュース

町では、毎年職員の投票により、ふるさと10大ニュースを選定しています。(10位は同数)

⑩	⑩	⑩	⑨	⑧	⑦	⑥	⑤	④	③	②	①
東京駅に町PR看板設置	一宮海岸有料駐車場試行実験	被災地気仙沼市へ職員派遣	中学生がオーストラリアへ海外研修	一宮商業ビジネス研究部が全国大会出場	「一宮ポっくん」が一宮町ボランティアセンターのキャラクターに	台風26号など自然災害が多発	国民健康保険の基金が底をつく	子ども子育て会議が保育所移設等の検討報告書を提出	一宮商業卓球部がインターハイと国体に初出場	圏央道(東金～木更津間) 開通	新庁舎建設始まる
10月	7月	4月	8月	11月	7月	10月	12月	10月	7月	4月	4月

▼東京駅に町PR看板設置



▼オーストラリア海外研修



▼一宮ポっくん



図書室で仕事をしませんか？

〜非常勤職員募集〜

- ◆**募集人数** 1人
- ◆**勤務先** 町の図書室(二宮町商工会内)
- ◆**勤務期間** 4月1日〜9月30日
- ◆**勤務成績** より更新有
- ◆**勤務日時** 火曜日〜日曜日のうち3日間
午前9時〜午後5時
- ※土日祝日勤務有
- ◆**賃金** 日給6200円
- ◆**業務内容** 本の貸出・返却、蔵書整理、県内図書館への貸出申込み等

問合せ 教育課 ☎(42)4576

「難しい時期の子どものしつけ」

〜教育講演会〜

- ◆**講師** 星幸廣さん
(国立大学法人 千葉大学シエネラルサポーター、県スクールアドバイザー)
- ◆**主催** 一宮町教育委員会、一宮町PTA連絡協議会、一宮町教職員研究協議会
- ◆**参加費** 無料
- ◆**とき** 2月1日(土)
午後1時30分〜
- ◆**ところ** 中央公民館

問合せ 教育課 ☎(42)4576

手作り味噌を作りますか？

〜公民館体験教室募集〜

- ◆**定員** 各回 15人
- ◆**参加費** 2500円(当日集金)
- ◆**申込み** 1月27日(月)
午前8時30分〜
- ◆**ところ** 東浪見コミュニティセンター

問合せ 教育課 ☎(42)4576

道路上に張出している樹木伐採のお願い

問合せ 都市環境課 ☎(42)1430

道路や歩道への倒木、枝の張出しにより、通行の障害になっている箇所が多数見受けられます。車両や歩行者に事故が発生した場合は、当該樹木の所有者の責任を問われる場合があります。(民法第717条土地の工作物の占有者及び所有者の責任、道路法第43条道路に関する禁止事項)

次のような状態がみられる樹木の所有者の皆さんは、伐採または枝払いをお願いします。

- 道路・歩道へ樹木が張出している。
- 枯れ木、枯れ枝等による通行障害がある。

学童保育指導員募集

問合せ

- ◆**募集人数** 若干名
- ◆**勤務先** 一宮・東浪見小学校内および振武館内学童保育所
- ◆**通常勤務時間** 月曜日〜金曜日
午後2時〜午後7時
- ◆**勤務体制** 1日3時間〜5時間(シフトにより変動)
- ◆**賃金** 時給890円
(ただし、3ヶ月間は800円)
- ◆**業務内容** 児童の保育、雑務
- ◆**応募資格** 特に問いませんが、教員免許・保育士等の資格があればお知らせください。
- ◆**申込方法** 履歴書に写真添付のうえ提出してください。
- ◆**申込期限** 1月31日(金)

一宮町社会福祉協議会 ☎(42)3424

- 竹林の繁茂による通行障害がある。
- ※作業時の注意事項
- 電線がある箇所の作業は、危険を伴う場合があるので、事前に最寄りの東京電力(株)に連絡し、立会いのものとっておこなってください。
- 作業にあたっては、通行する車両、自転車および歩行者の安全確保と、樹木からの転落防止等に十分ご配慮ください。

東京電力(株)カスタマーセンター
☎0120(99)5552

そうだんごと

人権行政相談

- ◆**とき** 2月6日(木)
午後1時30分〜午後4時
- ◆**ところ** 保健センター 図書室
- ◆**対象** 町内在住または在勤の方
- ◆**対 象** ※秘密は守られます。
- ◆**問合せ** 総務課 ☎(42)2112

町長室 開放日

- ◆**とき** 2月6日(木)
午後1時〜午後5時
- ◆**問合せ** 総務課 ☎(42)2112

弁護士による法律相談

- ◆**とき** 2月18日(火)
午後1時30分
- ◆**ところ** 保健センター 図書室
- ◆**対 象** 町内在住または在勤の方
- ◆**対 象** ※要予約
- ◆**対 象** ※相談時間は一人20分
- ◆**甲 込 米 問 合 せ** 総務課 ☎(42)2112

お知らせ

町立保育所からのお知らせ

楽しく安全な遊びをしながら、保育所ではお子さまの成長のお手伝いをします。

入所前の親子のみなさん、お気軽に希望される保育所にお申込みください。

親子で遊びませんか？ 一宮保育所親子教室「はらじ組」

- ◆**とき・内容** 午前10時〜午前11時
2月6日(木) 1才児対象(15組)
運動あそび
- ◆**とき・内容** 2月20日(木) 2・3才児対象(15組)
楽器であそぼう
- ◆**問合せ** 子育て支援課 ☎(42)2514

映画会・誕生会に 親子でいらっしやいませんか？

- ◆**映画会** 2月12日(水) 東浪見保育所
「ミッキーのお別れ退治」他
- ◆**誕生会** 2月19日(水) 原保育所
「カラスのパン屋さん」他
- ◆**問合せ** 子育て支援課 ☎(42)2514

一宮町保健センター

2月の行事

※対象者に通知している行事については、掲載していないものもあります。詳しくは保健センターにお問合せください。

問合せ：一宮町保健センター内 福祉健康課 ☎(40) 1055

名称	日程	時間	内容・対象	場所
男性の料理教室	5日(水)	受付 9:20 ~ 9:30	町内在住の希望者 ※お問合せください	一宮町保健センター
2歳児歯科健診	7日(金)	受付 13:00 ~ 13:15	平成23年10月~11月生まれ	
1歳6ヶ月児健診		受付 13:15 ~ 14:00	平成24年5月~7月生まれ	
けんこう運動教室	13日(木)	受付 13:15 ~ 13:30	65歳以上の希望者 (筋力アップ体操)	
育児相談(予約制)	18日(火)	9:00 ~ 11:00	子育てに関するさまざまな相談	
親子ふれあい教室	19日(水)	10:30 ~ 11:30	あそびの教室 0歳児(きょうだいの参加も可)と保護者	
乳児相談	20日(木)	受付 13:15 ~ 14:00	4ヶ月児・7ヶ月児・12ヶ月児 ※7ヶ月児と保護者の方には、あわせて「ブックスタート」があります	
けんこう運動教室	21日(金)	受付 13:15 ~ 13:30	65歳以上の希望者 (バランスアップ体操)	
B C G 予防接種	25日(火)	受付 13:00 ~ 13:15	平成25年9月生まれ	
あそびの広場	3日(月)・5日(水)・6日(木) 12日(水)・13日(木)・14日(金) 17日(月)・21日(金)・25日(火) 26日(水)・27日(木)・28日(金)	9:30 ~ 12:00 13:00 ~ 16:00 乳幼児と保護者		
	※絵本の読み聞かせ 14日(金) 10:30 ~ 11:30 ボランティア「ゆりかご」 ボランティア「赤とんぼの会」による絵本の読み聞かせはお休みです。			
健康教室	6日(木)	受付 9:45 ~ 10:00	65歳以上の希望者 (音楽療法)	東浪見 コミュニティ センター
	25日(火)		65歳以上の希望者 (ゲームでエクササイズ)	

音楽ボランティア募集中!

一宮町チャレンジクラブ

「一宮町チャレンジクラブ」では、年間を通して、子どもたちと様々な活動に取り組んでいます。

今回、楽しい音楽に挑戦している子どもたちに、カホンとパーカッションを教えていただけるボランティアの方を探しています。ぜひご連絡ください。

◆活動日時
毎月第2・第4土曜日
午前9時~午後3時

◆ところ 東浪見コミュニティセンター
※チャレンジクラブに参加したい子ども部員もまだまだ募集中!

【申込み・問合せ】
うちのみやまち環境倶楽部(担当:鈴木)
☎(42)70000
✉ ee6m-szk@asahi-net.or.jp

一宮町教育委員会 教育課(担当:藍野)
☎(42)4576 ☎(42)7776
✉ k.aino@town.ichinomiya.chiba.jp

「もみがら物語」で有機栽培してみませんか!!

もみから物語(もみ殻・牛糞たい肥)は、一宮町・睦沢町の両町の地域資源のもみ殻と牛糞を活用したリサイクル有機肥料です。完熟たい肥のため無臭で、発酵中の熱処理により雑草も出ません。もみ殻に含まれるケイ酸と天然酵母の働きで土とよくなじみ、フカフカした土となり根張りの良い丈夫な植物を育てる土壌改良肥料です。



利用者の声
○家庭菜園している方
・もみ殻たい肥はスコップで散布ができてとりあつかいが簡単です。
・キュウリも一つの株から採れる量が増えました。
・使用してから土がフカフカになり、野菜の育ちが良くなりました。

野菜農家の方

作物の地表に簡単に撒けるため敷きわら代わりにもなっており役に立ちます。粘土質の土が年々サラサラになってきて、畝あげ作業も楽になってきました。

使い始めてからミミズが増えて作付する野菜も元気に育つようになりました。

○野菜農家の方
・粘土質の土が年々サラサラになってきて、畝あげ作業も楽になってきました。

販売価格

袋詰(10kg)	400円/袋	一宮観光いちご組合直売所、JA長生農産物直売所で販売
バラ売り	2,100円/t	一宮町・睦沢町在住または事業所所在者
〃	3,150円/t	上記以外
散布料金	1,050円/t	一宮町・睦沢町全域
〃	2,100円/t	上記以外
運搬費	1,050円/t	一宮町・睦沢町全域
〃	3,150円/t	地区外 20km 未満
〃	4,200円/t	地区外 20km 以上



110番は社会の安全を守る緊急電話です!!

千葉県内で110番をかける時、千葉県警察本部通信指令室に繋がります。千葉県警では、皆さんからの通報内容を聞きながら、警察署やパトカーなどに無線で手配をしていますので落ち着いてお話しください。

それ以外の相談お問い合わせは、千葉県警察本部相談サポートコーナー ☎043(227)9110(短縮ダイヤル) #9110 または、最寄りの警察署、交番、駐在所へお願いします。

【問合せ】
茂原警察署 ☎0110
http://www.chiba-kosodate.jp

たい肥成分

水分	53.0%
窒素	0.51%
リン酸	0.45%
カリ	0.66%
P H	8.5
炭素率	28.2

※平成25年10月22日分析

【申込み・問合せ】
かずさ有機センター
睦沢町北山田寺崎新田23-1
☎(42)5584
産業観光課農業振興グループ
☎(42)1427

成年後見制度研修会

千葉県社会福祉協議会では、県民や福祉関係者を対象に、お笑い芸人との掛け合いなどを通して、おもしろおかしく成年後見制度の概要や職務を学び、制度の利用促進を図ります。

◆とき 3月1日(土)
午後1時20分~午後4時5分
千葉市生涯学習センター
(JR千葉駅東口か北口から徒歩8分)

◆定員 300人(申込先着順)

◆申込み 申込書をFAXかメールで送信(定員を超えた場合のみ連絡します)

◆締切り 2月20日(木) 必着

◆参加費 (資料代) 500円

◆申込書配布場所 保健センター、一宮町社会福祉協議会

※千葉県社会福祉協議会、千葉県社会福祉協議会、千葉県司法書士会、千葉県社会福祉士会のホームページからもダウンロードできます。

【申込み・問合せ】
千葉県社会福祉協議会
千葉県後見支援センター
☎043(2004)6012
☎043(2004)6013
✉ smile@chibakenshakyō.com

しおかせフェア開催

◆とき 2月19日(水)
午前10時~午後3時

◆ところ 茂原ショッピングプラザ
アスモ1階センターコート

◆内容 中学部・高等部の作業製品の展示・販売

【問合せ】
長生特別支援学校 ☎(42)2470



※ カレンダーは2月の予定です。

日	月	火	水	木	金	土
						1 友引 教育講演会
2 先負 休 長島医院 ☎ 42-8800	3 仏滅	4 大安 中学生と町長が 町づくりを語る会	5 赤口	6 先勝 町長室開放日 人権行政相談 親子教室「ひよこ組」	7 友引 小学生と町長が 町づくりを語る会	8 先負
9 仏滅 休 いちのみやクリニック ☎ 42-1616	10 大安	11 建国記念の日 赤口 休 K・Iクリニック ☎ 42-7575	12 先勝	13 友引	14 先負 子育て相談室「コアラ組」	15 仏滅
16 大安 休 睦沢診療所 ☎ 44-2236	17 赤口	18 先勝 法律相談	19 友引	20 先負 親子教室「ひよこ組」	21 仏滅	22 大安 加納久宜公 墓前祭
23 赤口 休 秋場医院 ☎ 42-3323	24 先勝	25 友引	26 先負	27 仏滅 心配ごと相談	28 大安	

休: 休日当番医 (9:00 ~ 17:00) ※ 変更する場合があります。中央消防署指揮情報係 ☎ 24-0119 へお問合せください。

2月のごみ収集日

1. コース (1区 ~ 10区)		2. コース 11区 ~ 17区・ (船頭給・新地・宮原・海岸)		3. コース (綱田・東浪見・新浜)	
粗大ごみ	第2金曜日 14日	燃えないごみ	第1土曜日 7日	資源ごみ	第1土曜日 (ビン、缶、ペットボトル、他) 7日
資源ごみ	第3金曜日 (ビン、缶、ペットボトル、他) 21日	粗大ごみ	第3金曜日 21日	燃えないごみ	第2金曜日 14日
燃えないごみ	第4金曜日 28日	資源ごみ	第4金曜日 (ビン、缶、ペットボトル、他) 28日	粗大ごみ	第4金曜日 28日

☆燃えるごみの収集日は全コース火、木、土曜日です。

今月の納期 期日までに納めましょう。

固定資産税 (第4期)
介護保険料 (第8期)
後期高齢者医療保険料 (第8期)
国民健康保険税 (第8期)

2月28日(金)

こども急病電話相談

ブッシュ回線の固定電話からは
局番なしの⇒#8000
直接おかけの場合は⇒☎043-242-9939
相談日時は、毎日夜間 19時~22時
なお、緊急・重症の場合は迷わず「119」へ

夜間急病診療所

☎24-1010 (茂原消防署のうら)
・診療科目 内科・小児科・診療時間 20:00~23:00
夜間急病診療テレフォン案内
☎24-1011 (19:00~翌朝6:00)