

一宮いっちゃん

広報

一宮

いっちゃん

平成24年 3 月号

発行 千葉県長生郡一宮町
編集 一宮町役場総務課
電話 0475-42-2111 (代)
人口 12,509 人 (- 2 人)
男 6,150 人 (- 2 人)
女 6,359 人 (± 0 人)
世帯数 4,886 世帯 (- 3 世帯)
面積 23.02 k m²
※平成 24 年 3 月 1 日現在
() 内は前月比

ホームページ
<http://www.town.ichinomiya.chiba.jp>

一宮町・笛吹市 相互応援協定調印式



大規模災害への備え、今まで以上に円滑な相互支援が可能に!!

**旧一宮町時代から友好関係にある山梨県笛吹市と
「災害時における相互支援に関する協定」を
2月15日に締結しました。**

左から 養議長・玉川町長・萩野市長・小林議長

CONTENTS

もくじ

2	対談 負けてたまるか! 商人の底力	8	お知らせ
4	まちづくりニュース・町長コラム	13	くらしの情報
6	人事行政運営等の状況	16	広報カレンダー
7	出来事		

負けまたまるか！商人の底力

2月15日に町長と商業後継者の意見交換会を開催しました。商店街の現状や将来の抱負、道の駅、町への要望などをお伺いしました。



3区 吉野了史さん
(鮮魚店)

商店街も高齢化が進み、後継者不足となっています。しかし、一宮町全体で見れば若い世代も少なくないので、視野を広げ町全体で協力し合い盛り上げていく必要があるのではないのでしょうか。道の駅ができれば、協力はしていきます。必要であれば港から水産物をもってくることも考えられます。

昔のような活気ある

街中を取り戻したい!!

街中で鮮魚店をやっています。小さいころから魚関係の仕事に就きたいと考えていましたが、親とは違う角度からこの仕事に入りたいと思っていたので、水産高校を卒業し、大原の港で働いたのちに家を継ぎました。

最近では、高齢者が増えてきて、電話注文が多くなっています。このため、配達も行います。うちは、いつも地の魚をそろえているため、最近ではサーファーの方が増えました。お土産に買って帰る観光客もいます。



11区 山田哲郎さん
(ギフト店)

うちの店は現状維持が第一です。しかし、昔のような活気ある街中を取り戻したいと思っています。そのため、各商店と協力し、次の世代にも商店街を残せるよう努力していきたいです。

トマトカードのポイントで税金を支払えるような仕組み!!

ギフト店をやっています。家を継いで14年になり、私の代で3代目になります。

一宮町にはスタンプ会がありトマトカードを発行しています。これは、ポイントがたまると引き換えに500円の買い物又は指定金融機関で500円として預金ができる仕組みになっています。しかし、現在では加盟店も減り、機能しなくなってきました。例えばこれを、町と連携しポイントで税金を支払えるような仕組みに変えたりできないでしょうか。また、過去にあった地域振興券のようなものを発行できないでしょうか。そういうことが各店舗においての様々なサービス等のきっかけになるのではないのでしょうか。

これからは、各店舗また、商店街として工夫していかなければ生き残れないと思います。わたしも、みなさんと協力し合い共に発展していきたいと思っています。



2区 小林和弘さん
(はんこ店)

何でも造ってくれる できると言われるような 商売をしていきたい!!

はんこ店をやっています。家を継いだ理由は、家が商人だったので長男は継ぐものだと思っていました。大学は、はんことは関係のない大学にいきました。一度就職してから修行して継ぐか、最初から修行して継ぐか考え、後者を選択しました。そして、大学卒業して3年間は浦安のはんこ店で修業をし、家を継ぎました。私の代で3代目です。

現在、商店街はどこへいってもシャッター通り、後継者不足と同じような問題を抱えています。他町村の青年部と話す機会もありましたが、なかなか打開策が出てこない状況でありました。しかし、私は「あの店に行けば何でも造ってくれる、できる」と言われるような商売をしていきたいと思っています。そのためにも、工夫を重ね成長し続けたいです。



6区 吉野健史さん
(コンビニエンスストア)

各種団体との協力と イベントにも工夫が必要!!

コンビニを経営しています。大学を出て8〜9年会社勤めをしていましたが、転勤が多く、仙台から広島に転勤となった時に、戻ってきました。継いだ理由は、商売人の長男だったので継ごうと考えていました。また、他のことをやっているイメージもつかめませんでした。うちは父の代で7代目です。

これからは、各種団体が協力し合い、小さいイベントも1回きりでなく、毎週のように継続するとか、合同で大きなイベントにかえるなど工夫が必要だと思う。一方で、海の方ではサーファーの方を中心に新規事業者もできています。これから町には、一宮という最高のブランドを活かした観光事業を行ってほしいと思います。道の駅については、農産物だけを売る直売所をつくるのであればやるべきではない。物産組合



3区 薦田 亮さん
(和菓子店)

消費者のニーズに 答えるサービスの工夫と 商店街の魅力をPR!!

和菓子屋をやっています。大学を出た後、3年ほどサラリーマンをやっていました。親が60歳近くになった時に、始めて継ぐことに対し

たいな組織をつくり、商品開発等の事業展開していく方が良いと思います。今は、道の駅を作るかどうかの話だけで、中身の話が何もないので、出来ても売れる商品もない。目的を決めてから考えた方がいいと思う。そうすれば、個々もどういう形で入ればいいか考えられ町の活性化にもつながると思う。

私は、この店をより大きくし、子供たちにも引き継いでいってほしいです。また、地域の皆と一緒に発展していけるように努力していきたいと思っています。



一宮町長
玉川孫一郎

て真剣に考えました。私が継がないとなると、これまで来て頂いていたお客様に失礼だと感じ継ぐことを決心しました。その後、都内で3年間和菓子屋に勤め帰ってきました。うちの店は13代目くらいだと思います。商店街の活性化ですが、個々の店にどれだけの価値をつけられるかだと思います。うちは和菓子屋なので、工夫のしがいがあるので他の店舗に比べれば恵まれていると思います。大規模店舗に出来ないサービスが必要とよく言われますが、今の時代は大規模店舗も消費者のニーズにこたえようと必死であり、きめ細かいサービスをしています。立場は同じです。必要なのは、各商店の魅力をもっとPRしていくことではないでしょうか。町内にも知らない方はいます。しかし、商店街には満足な駐車場がなく、誘致ができません。また、お客様からよく言われます。これを町で確保して頂けないでしょうか。商店街の現状を見ても個々で解決するのは困難です。

これからは、個人が努力しなければいけない時代になっています。自分の中でこの先、やりたいこと、やらなければいけないことはあるのでそれを着実にやっていきたいと思っています。そうすれば、自分もお客様もハッピーになれば、地域貢献にもつながるのかと思います。

今日は、皆様から普段聞けない大変貴重な意見をいただきました。商店街の活性化は、町にとっても重要な課題のひとつです。商店街が元気になれば町も元気になると言っても過言ではないと思います。他の地域では試行錯誤し、これを実現しているところもあります。農業には地産地消という言葉がありますが、商業にも当てはまるのではないかと思います。売るのは消費者のニーズにこたえ、より良いサービスを提供できるように工夫し、買う側もできるだけ地域内で購入するようにしていかねければ生き残れない時代です。これから町は、後継者不足や空き店舗対策等、様々な問題をみなさんと共に考えていきたいと思っています。要望等があればどんな小さいことでも話して頂きたいと思っています。本日は、お忙しいところありがとうございました。頂いたご意見ご要望等は、今後の商業政策の参考にさせていただきます。これからは、皆さんが主役になります。若い力ががんばって下さい。

憩いの森であそぼうよ！with プレーパーク

憩いの森で、野草を探して食べてみよう。野草をその場で食べるので、食器持参で集合！138子育てネットワークのプレーパークも同時開催!!

とき 3月27日(火)
午前10時～午後3時まで

ところ 町営憩いの森

参加費 300円
(小学2年生以下は保護者同伴)
*荒天中止

【問合せ】
憩いの森であそぼうよ！
☎090(1807)7139 渡部
☎090(6529)9155 千葉
138子育てネットワーク 藤井
☎090(7720)6070

舞台公園で遊ぼうよ！

舞台公園をお掃除した後、公園で季節の遊びや外遊びをしよう!

とき 4月11日(水)
午前10時30分～正午

ところ 舞台公園

*雨天時中止。事前申込み不要、参加費無料

【問合せ】
138子育てネットワーク 藤井
☎090(7720)6070
☎24y18s13-f@docomo.ne.jp

子育てサークル体験会

子育てサークル「TOY BOY X」つてなあに?会員募集にあたり体験説明会を行います。一宮の子育てをみんなで一緒に楽しもう!

とき 4月6日(金)
午前10時30分～午前11時30分

ところ 中央公民館・大会議室

*事前申込み不要、参加費無料

【問合せ】
138子育てネットワーク 藤井
☎090(7720)6070
☎24y18s13-f@docomo.ne.jp

「4D MAPS」一宮町制作中!

一宮町のイラストマップ「4D MAPS」制作中!

おしゃべり子育て情報会

一宮町ってどんな町?病院は?みんなどこで遊んでいるの?地元移住者の先輩ママの口コミ情報満載です!などなだでもお気軽にご参加ください。

とき 4月7日(土)
午前10時30分～正午

ところ 中央公民館・和室

*事前申込み不要、参加費無料

【問合せ】
138子育てネットワーク 藤井
☎090(7720)6070
☎24y18s13-f@docomo.ne.jp

一宮町体育協会ニュース 平成24年3月

スポーツを真ん中に

一宮町体育協会

検索

ゴルフ部/野球部/ママさんバレー部/バスケットボール部/卓球部/少年剣道部/剣道部/テニス部/少年野球部/ソフトボール部/グラウンドゴルフ部/生涯スポーツ部/バドミントン部/合気道部/和道会空手道部/剛柔流空手道部/柔術部/少年サッカー部ウイングス/エンジョイススポーツクラブ/健康いちのみや21推進室/事業部/企画広報部/部活動支援室/総務財政部

いすみ市、陸沢町からも参戦。23ペアが熱い戦いを繰り広げました。バドミントン部主催・一宮町バドミントン大会を開催。



▲Aクラス優勝の関隆太(左)・作田英一(右)ペア

2月12日(日)、バドミントン部ではGSSセンターで第2回一宮町バドミントン大会を開催しました。小学生から一般社会人までAクラス6ペア、Bクラス12ペア、Cクラス5ペア計23ペア46名が出場し、午前9時30分から4つのコートに分かれて熱戦を展開。Aクラスは2つのリーグに分かれて予選リーグを行い、各組の順位別組み合わせで決勝トーナメントを戦って最終順位を決定。Bクラスは4チーム毎に3ブロックに分かれて予選リーグを行い、各ブロック上位2チームが決勝トーナメントに進出。Cクラスは5ペアによる総当たりリーグ戦の成績で順位を決定して行われました。



▲Bクラス優勝の関隆允(左)・佐藤浩夢(右)ペア



▲Cクラス優勝の江澤秀二(左)・白鳥三枝子(右)ペア

今、剣道が面白い。少年剣道部、ふれあい体験教室開催!



2月25日(土)、剣道ふれあい体験教室がGSSセンターで開催され、小学校低学年生を中心に50名以上が参加。初めての防具装着体験と記念撮影、すり足リレー、素振り体験、面打ち体験、面に紙風船をつけての体験試合など内容豊富に繰り広げました。わが子の写真を嬉しそうに撮るお父さん、お母さんたちに囲まれて、指導者のもと竹刀を元気にふる子どもたちが印象的でした。また、剣道部、尚武会のメンバーにとってもこうしたふれあいはいい経験になったようです。次回が楽しみです。



「4D MAPS」の2012年版を制作しています。制作スタッフがアンケート収集・取材などを行なっていますので、ご協力願います。尚、広告掲載にご興味がある方はご連絡ください。

【問合せ】
4D MAPS 一宮町
☎427737
localcross@otobou-shinbun-neo.org



一宮町長 玉川 孫一郎

さあ次は、駅東口開設へ

昨年末、上総一ノ宮駅にエレベーターとスロープが完成し、1月30日 駅東口の駅前広場で完成式典が開催されました。

この施設は、身障者や高齢者の方でも安心して駅を利用できるように、国、町、JRがそれぞれ経費の三分の一を負担して設置したものです。車椅子でもスロープとエレベーターを使い乗車できるようになりました。足腰の弱い高齢者や幼い子ども連れに大変喜ばれています。

式典には、森衆議員議員、金子衆議員

No.37

議員、酒井県議会議員をはじめ多数の来賓の方が出席。寒風のなか、一宮保育所の年長組の子どもたちが元気な声で「線路は続くよどこまでも」と「さんば」を歌い、盛大な拍手を浴びていました。

私は挨拶の中で「さあ、いよいよ次は駅東口の開設です。町は早期の開設に向け全力を尽くしますので、本日も集まりの皆様には特段のお力添えを」と申し上げました。

東口駅前広場は、平成4年に舞台土地画整理事業で整備されました。当初は、蘇我駅のような橋上駅を考えたのですが、多額の建設費を町が負担できないという理由で断念、改札口のない駅前広場という状態が今日まで続いています。

私は、4年前の町長選挙で東口開設を公約に掲げ、就任後、駅を利用するいすみ市、陸沢町、長生村、白子町にも協力をいただいで跨線橋(せんきょう)を伸ばしてスライカの改札口を設置する東口開設をJRに要望してきました。その結果、昨年6月に協議のテーブルにつくことができました。

町が請願して設置するため、建設費や維持管理費は町が負担します。駅を整備する町の基金は現在6千万円あまり、一日も早く東口を開設するために設備の内容についてさらに検討を重ね、建設費の縮減を図ります。そして不足する財源は、町内で活動している企業の寄付金と駅を利用しての方からのふるさと応援寄付金(ふるさと納税)を期待しています。

町民の皆様のご理解とご協力をお願いいたします。

いっしょに格闘技を楽しもう!!

体協・柔術部部員募集中

ただ今、体協・柔術部では部員募集キャンペーンを実施しています。今入部すると入会金5000円が無料、さらにフリー会員月謝10500円に入会されますと一宮オリジナル柔術着(12000円相当)をプレゼント!ぜひこの機会に、世界最強の護身術ヒクソ

ン・ 그레이シー柔術を基本から身につけ、心と身体を鍛える仲間入りをしませんか。子供クラスも同時募集しています。

詳しくは、
42-7729 アクシス一宮まで
平日 19時から 22時
日曜 16時から 19時

春を満喫しに野に出よう!!

53万本のチューリップ畑をウォーキング

健康いちのみや21推進室では、恒例春のアウトドア探索ウォーキングを実施します。

服装:運動靴・タオル・飲み物
参加申し込み: 4月9日から教育委員会(TEL.42-4576)にて
期日: 4月19日(木) 定員: 30名
時間: 午前8時半・中央公民館発～午後4時帰着予定 *定員になり次第締め切り
場所: 佐倉市ふるさと広場 成田公園
参加費: 300円(当日集金)

本ニュースへのお問合せは体協 企画広報部・荒木(電話 42-8575/E-メール taikyō-ichinomiya@chiba.email.ne.jp)までお願いいたします。



わら縄作りに夢中

小春日和の2月4日、松子広場で恒例の「焼き芋と冬の森の観察(船橋市立二宮少年自然の家)」が行われ、地元の名産の話を聞くと、学校関係者だけでなく、商業高校野球部や町内外から、約三百人が一宮中学校体育館に集まりました。

講演の中で、子どもたちと真剣に向き合っ
て接することの大切さ、選手心をつかんで
表裏のない人間に成長させるなど、たくさん
の体験談から野球を通して子どもたちの心を
育てていくコツを披露していただきました。

【問合せ】 戸張 ☎(42)3852
三芳堂 ☎(42)4345 ☎(42)6009

里山と冬の森自然観察
〜ネイチャークラブ〜



認知症クイズを行う宇良千秋先生

「暮らしの中で認知症予防」というテーマで、介護予防講演会を1月23日保健センターで開催しました。講師は、東京都健康長寿医療センター研究所 宇良千秋先生です。認知症予防に効果的な生活習慣、認知機能を鍛える方法等、認知症予防活動のポイントを分かりやすく説明していただきました。57人の受講があり、受講された方からは、「今日からすぐ実行できそうな内容であったのでやってみよう」、「自分の生活習慣を見直すことができた」との声がありました。

講演会に参加できなかった方で資料を希望される方は、地域包括支援センターまでお問い合わせください。

【問合せ】 地域包括支援センター ☎(40)1055

介護予防講演会開催
〜地域包括支援センター〜

勝利の秘密は生徒との絆
〜教育講演会〜



数々のエピソードで観客を魅了する小倉監督

本村健太郎
弁護士が講演



ユーモアを交えて講演する本村弁護士

テレビなどで活躍されている本村健太郎 弁護士を講師に招き、2月5日、シーサイドオーツカで消費者行政活性化講演会を開催しました。

講演会では、悪質な訪問販売などに対する注意喚起や*クーリング・オフの活用方法など、消費生活問題に対する対処法や、弁護士としての体験談などを話しました。

※訪問販売や強引な勧誘を受けて思わず契約してしまった場合、法律で定められた期間内であれば無条件で契約を解除できる制度のこと。

一宮町人事行政運営等の状況

地方公務員法第58条の2の規定に基づき、平成22年度における一宮町人事行政運営等の状況を公表します。

第1 職員の任免及び職員の数の状況

1. 採用・退職者数(平成22年度)

採用者数	退職者数
4人	6人

第2 職員の給与の状況

1. 一般行政職員の平均給与月額等について

	平均年齢	平均給与月額	給料	諸手当
平成22年4月1日現在	45.3歳	361,043円	331,100円	29,943円
平成23年4月1日現在	44.8歳	352,161円	324,200円	27,961円

2. 技能労務職員の平均給与月額等について

	平均年齢	平均給与月額	給料	諸手当
平成22年4月1日現在	45.1歳	217,740円	211,800円	5,940円
平成23年4月1日現在	46.1歳	220,400円	214,900円	5,500円

第3 職員の勤務時間その他の勤務条件の状況

1. 勤務時間の状況(平成23年4月1日現在)

開始時刻	終了時刻	休憩
8:30	17:15	12:00~13:00

第5 職員のサービスの状況

1. 年次休暇の状況(平成22年1月1日~12月31日)

平均使用日数	消化率
9.5日	23.8%

2. 育児休業および部分休業の状況(平成22年度)

	育児休業 取得者数	部分休業 取得者数
男性職員	0人	0人
女性職員	2人	1人
計	2人	1人

第4 職員の分限及び懲戒の状況

1. 職員の分限処分の状況(平成22年度)

降任	免職	休職	降給
0人	0人	3人	0人

2. 職員の懲戒処分の状況(平成22年度)

戒告	減給	停職	免職
0人	0人	1人	0人

第6 職員の研修及び勤務成績の評定の状況

職員としての自覚を促し、専門知識習得のため自治研修センター(法制法務研修、税務事務研修、滞納整理事務研修、行政広報研修、戸籍事務研修、環境行政研修、観光活性化研修、問題解決能力向上研修等)及び長生郡市広域市町村圏組合(新規採用職員研修、中級研修、係長研修)において研修を実施しております。また、定期的に能力や実績に関する勤務成績の評定を実施しています。

第7 職員の福祉及び利益の保護の状況

1. 福利厚生(平成22年度)

種類	決算額・内容
千葉市町村職員共済組合・公立学校共済組合による福利厚生事業	151,084,870円(各共済組合に対する負担金)短期給付(健康保険)、長期給付(年金関係)など
千葉市町村職員互助会による福利厚生事業	221,451円(互助会に対する負担金)出産費助成、弔慰金の給付、各種保健事業など
職員の健康管理に関する事業	83,790円(結核検診 114人)胸部X線間接撮影 553,875円(生活習慣病予防検査 98人)問診、血圧、血液、尿、心電図、胃X線検査、身長、体重、視力、聴力、腹囲

2. 公務災害補償(平成22年度)

加入団体	対象件数
地方公務災害補償基金	0件

3. 公平委員会における業務の状況(平成22年度)

内容	
勤務要求に関する措置要求	0件
不利益処分に関する不服申立て	0件

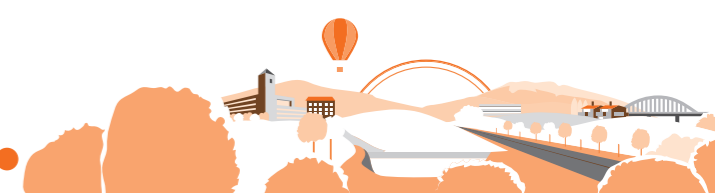

忘れない！年に1度の検診を！

平成24年度
各種検診・特定健診のご案内



★各種検診

※平成24年4月から町では次の予定表のとおり各種検診《胸部レントゲン検査、子宮がん・乳がん・胃がん・大腸・肺がん（喀痰）・前立腺がん検診、骨粗しょう症予防検診》を予定しています。
※平成23年度検診を受診された方には、検診ごとに受診票を送付いたします。

※平成24年度新たに検診の対象年齢になる方及び転入された方には、住民検診調査書をすでに送付しましたので、希望された方には検診ごとに受診票を送付いたします。
※平成23年度町の検診を受けなかった方で、平成24年度に検診を希望される方は、検診ごとに広報等で御案内しますので、その都度お申し込みください。

検診の種類	胸部レントゲン検査	婦人科検診（子宮がん）	乳がん検診	胃がん検診
対象者	★結核検診 65歳以上の方 ★肺がん検診 40～64歳の方	20歳以上の女性	★超音波検査 (30歳～39歳・42歳・44歳・46歳・48歳の女性) ★マンモグラフィー検査 (40歳・41歳・43歳・45歳・47歳・49歳・50歳以上の女性)	40歳以上の方
検診内容	・胸部X線 間接撮影	★頸部検診 ・問診 ・医師による細胞診	・問診 ★超音波 (女性の技師が行います) ★マンモグラフィー (レントゲン車による検査)	・問診 ・胃部X線間接撮影 (バリウムを飲みます)
実施予定月・会場	4月17～20日 (4日間) ☆地区集会所 ☆コミュニティーセンター ☆保健センター ☆GSSセンター等	7月23日、25日、30日 (3日間) ☆保健センター	5月7日～9日、23日 (4日間) ☆保健センター	5月31日、6月1日・4日・5日 (4日間) ☆保健センター
一部負担金	500円 65歳以上は無料	500円	超音波検査 500円 マンモグラフィー検査 500円	500円

大腸検診（便潜血反応検査）	肺がん検診（喀痰検査）	骨粗しょう症予防検診	前立腺がん検診
40歳以上の方	40歳以上の方 ※ただし、喫煙指数（1日喫煙本数×年数）が600以上の方が対象です。	20歳・25歳・30歳 35歳・40歳・45歳 50歳・55歳・60歳 65歳・70歳の女性	50歳以上の男性
・問診 ・指定された容器に1日1本、連続2日間採便する。	・問診 ・指定された容器に1日1回、連続3日間たんを取ります。	・問診 ・骨密度測定機使用	・採血 ※特定健康診査と同日開催
※寄生虫の検便ではありません。	※たんが出ない方は検査できません。	※かかると超音波を5分程度あて、骨量の状態を調べます。	
10月2・3日 (容器回収) (2日間)	8月21・22日 (容器回収) (2日間)	10月24・25日 (2日間)	6月11～22日 (土日、6月14日を 除く9日間)
☆保健センター	☆保健センター	☆保健センター	☆保健センター
500円	500円	500円	500円

★特定健診：今年度から医師の診察により該当する方も、心電図・眼底検査を行えるようになりました。(特定健診の基準項目では、心電図・眼底検査の該当者は限られています)

健診の種類	対象者	一部負担金	健診内容
特定健診	国保加入者の 40～74歳の方	1,000円	①問診②尿検査（尿糖・尿蛋白）③身体計測（身長・体重・腹囲） ④血圧測定⑤医師の診察⑥採血（脂質・肝機能・血糖検査・貧血検査・血清クレアチニン検査）
健康診査	後期高齢者医療制度 加入者（注）	無料	※平成21年度より貧血検査を、平成24年度より血清クレアチニン検査を全員に町独自で追加しました。 ※前年度の健診結果及び医師の診察により、該当者は心電図・眼底検査を行います。

※町では平成20年度から国民健康保険加入者の40～74歳の方を対象に「特定健診」を実施しています。対象者には受診票を送付致します。
※特定健診は、医療保険者が実施します。国民健康保険以外の保険に加入されている方は、各医療保険者へお問い合わせください。
※後期高齢者医療制度（注：75歳以上の方、一定の障害をお持ちの方は65歳以上）の健康診査は、広域連合からの委託により一宮町で実施します。

実施予定月・会場
※6月11日～22日 (土日・6月14日を除く9日間) ※場所：保健センター

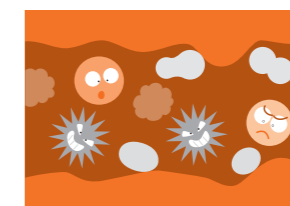

お問い合わせ先

★各種検診
福祉健康課
(保健センター)
☎(40) 1055

★特定健診
住民課
☎(42) 1423

福祉健康課
(保健センター)
☎(40) 1055

町からののお知らせ

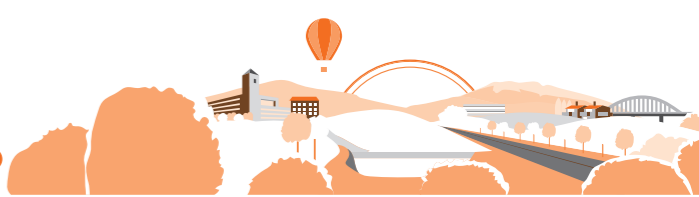

保健

ヒブ・小児用肺炎球菌・子宮頸がん予防ワクチン 国の補助制度が延長されました！

現在、町では3つのワクチン（ヒブ・小児用肺炎球菌・子宮頸がん予防ワクチン）の接種費用を助成していますが、国の補助制度が延長され、平成24年4月1日以降も継続して実施できるようにになりました。

■対象者
★ヒブワクチン：0～5歳未満
★小児用肺炎球菌ワクチン：0～5歳未満

■問合せ 保健センター ☎(40)1055

★子宮頸がんワクチン：中学1年生～高校1年生相当年齢の女子
※ただし高校2年生相当については、平成23年度中に接種を開始した方に限り対象となります。

■助成期間 平成25年3月31日まで

■申請に必要なもの
母子健康手帳、印鑑

■接種場所 指定医療機関で個別接種

介護

話してみよう！認知症交流会 一宮町認知症介護交流会 参加者募集

認知症の方を介護している家族同士で話し合うことにより、介護のヒントや心の負担を軽くすることができます。

「母が認知症になり、どう対応して良いかわからない。」「夫がデイサービスに行きたがらない。この先どうなるのか。」など、認知症介護における様々な不安や悩みごとをお持ちの方は家族だけで抱え込まずに、交流会に参加してみませんか。

■対象者 一宮町にお住まいで、認知症の人を介護している家族、近隣援助者等

■とき 3月29日（木）
午後1時30分～午後3時30分
受付は、午後1時15分から

■ところ 保健センター
集団指導室

■内容 参加者の相談交流会

■参加費 無料

参加を希望される方は、地域包括支援センターへお申し込みください。

■問合せ 都市環境課 ☎(42)1430

動物

犬の集合登録及び 狂犬病予防注射を実施します

実施月日	実施場所	実施時間
4月18日（水）	網田集会所	9時～9時30分
	釣集会所	9時40分～10時10分
	東浪見コミュニティセンター	10時20分～11時20分
	新熊集会所	11時30分～11時45分
	原集会所（13区・14区）	13時15分～13時45分
	保健センター前	14時～15時
	宮原集会所	9時～9時15分
	新地集会所	9時30分～10時
	海岸集会所	10時10分～10時40分
	市街地集会所	11時～11時15分
4月19日（木）	10区集会所	11時30分～11時45分
	保健センター前	9時～11時

※雨天時の接種は犬が精神的に不安定となる為、事故（ワクチンの副作用等）が考えられます。なるべく雨天の日以外に接種されるようご協力ください。

※犬の登録（犬の生涯に1回）と、狂犬病予防注射（毎年1回）は、法律で義務付けられています。また、次の届出も必要です。

死亡届：登録を受けた犬が死亡した場合（30日以内に届出）

登録事項変更届：登録した犬について、所有者の変更又は、所在地（転入）の変更があった場合（30日以内に届出）

※手数料*
〈登録済みの場合〉
狂犬病予防注射済票交付手数料 550円
狂犬病予防注射手数料 2,800円
計 3,350円

〈登録の手続きをした場合〉
犬の登録手数料 3,000円
狂犬病予防注射済票交付手数料 550円
狂犬病予防注射手数料 2,800円
計 6,350円

※お釣のないようにお願いします

選挙

一宮町長選挙の立候補予定者 説明会のお知らせ

平成24年5月25日任期満了による一宮町長選挙は、5月8日（火）に告示、5月13日（日）に投票が予定されています。

町選挙管理委員会では、一宮町長選挙の立候補予定者に、立候補に伴う手続きや方法についての説明会を開催いたしますので、関係者は必ず出席してください。

■とき 4月13日（金）
午後1時30分から

■ところ 保健センター
3階会議室

詳しいことは選挙管理委員会へお問い合わせください。

■問合せ 選挙管理委員会 ☎(42)2112

環境

引っ越しなどで出る多量のゴミは 集積所へ出せません

この時期に多い引っ越し等の多量のゴミや、20kgを超える物、または、180cm以上のゴミは集積所には出せません。

個人で直接環境衛生センターに持ち込むか、長生郡市広域市町村圏組合で収集運搬を許可した長生一廃許可組合に依頼し処理して下さい。

■個人による持ち込みの場合
燃えるもの、燃えないもの等に分けて搬入して下さい。

処理手数料20kgあたり320円

■業者へ収集依頼をする場合
収集料金と処理手数料が掛かります。

環境衛生センター
（茂原市下永吉2101）
☎(23)4944
長生一廃許可組合
☎(33)7676

■問合せ 都市環境課 ☎(42)1430

農業

農地賃借料情報

改正農地法の施行により標準小作料制度が廃止されたことに伴い、農業委員会から農地の賃借等の動向その他の情報提供を行います。農地の貸し手・借り手において賃借料決定の参考としていただくよう、農地法及び農業経営基盤強化促進法により締結（公告）された賃借借における実勢賃借料について、お知らせします。

■問合せ 農業委員会 ☎(42)1427

平成23年1月～12月：金額は10アールあたり

農地の区分	平均額	最高額	最低額	データ数
田	19,000円	27,200円	9,500円	71筆
畑	13,000円	16,600円	10,000円	6筆

※1 賃料が物納の場合は米（作物）等の平均価格により金銭に換算しています。
※2 金額は算出結果を四捨五入し、100円単位にしています。
※3 実勢賃借料の情報提供であり、実際に契約する金額はこのかぎりではありません。

参考（平成21年12月14日廃止 標準小作料）

農地区分	標準小作料（10アールあたり）	備考
田	上	26,000円 コシヒカリ1等米 反収480kgの場合 土地改良施行済地域内 20アール以上の田
	中	22,000円 コシヒカリ1等米 反収465kgの場合 「上」「下」以外の地域 「上」の地域で20アール未満の田
	下	18,000円 コシヒカリ1等米 反収450kgの場合 船頭給、新地の海岸地域 東浪見矢畑地域・網田未整備地域
畑	上	10,000円 落花生千葉半立2等 反収180kgの場合 国道128号線より東側
	下	5,000円 落花生千葉半立2等 反収170kgの場合 国道128号線より西側

財産

土地と車売ります！

Yahoo! JAPAN 官公庁オークションを利用して町の土地と車を売却します。購入頂いた代金は、町で行う事業の貴重な財源となります。今回のオークションは、4月9日から4月26日までが参加申込期間です。



各区画の面積は165㎡～178㎡程度

■区画数 11区画
■所在地 一宮町一宮字高野前 8805-10、15、23、27



総走行距離は96,281km

■車種 ホンダアクティバン (平成8年車)

■問合せ 総務課 ☎(42)2112

詳しくは、4月9日以降にYahoo! JAPAN 官公庁オークションの実施中行政機関一覧 (<http://koubai.auctions.yahoo.co.jp/1stth/>)へアクセスし、関東・一宮町をお探し下さい。

募集

地域で育てる子どもたち
学校支援ボランティア募集

学校支援ボランティアは、家庭・地域・学校が一体となって子供たちを育てていくという趣旨のもと、「できるとき」に「できる内容」で、学校を支援していただくものです。
【活動内容】
環境整備支援
①草刈り、花壇づくり、植木の剪定

校舎等の補修、窓ガラス清掃等
②図書整理、教材・教具作り等
教育活動支援
①教科指導の補助(読み聞かせ、体験談等)
②学校行事、クラブ活動の指導
児童・生徒の安全対策支援
登下校時のパトロール、交通指導等

■問合せ 教育課 ☎(42)4576

2012 4 April						
SUN	MON	TUE	WED	THU	FRI	SAT
1	2	3	4	5	6	7
8	9	10	11	12	13	14
15	16	17	18	19	20	21
22	23	24	25	26	27	28
29	30					

そらぐら

人権行政相談

◆とき 4月5日(木)
午後1時30分～午後4時
◆ところ 保健センター 図書室
◆対象 町内在住または在勤の方
※秘密は守られます
※予約は不要

町長室開放日

◆とき 4月12日(木)
午後1時～午後5時
※要予約 一人30分

町民の皆さんが日ごろ感じている町政に対する提言・要望・意見など「生の声」を直接、町長がお聴きいたします。

申込み・問合せ

総務課 ☎(42)2112

弁護士による法律相談

◆とき 4月17日(火)
午後1時30分～午後3時30分
◆ところ 保健センター 図書室
◆対象 町内在住または在勤の方
◆料金 無料
※要予約
※相談時間は一人20分

申込み・問合せ

総務課 ☎(42)2112

お知らせ

入所前の親子のみなさん、お気軽に希望される保育所にお申込ください。

◆誕生会 4月25日(水) 午前10時
◆映画会 4月20日(金) 午前10時
◆原保育所 ☎(42)2514
◆映画会 4月18日(水) 午前10時

登録方法

「学校支援ボランティア申込書」に必要事項を記入の上、お申込み下さい。随時登録できます。申込書は教育委員会教育課、各学校で用意しています。
*特に取り消しの申し出が無い場合は継続となります。
*活動内容、時間帯、特定の学校での活動を希望する場合等、登録時に条件として記入してください。

農業

24年度も実施します
農業者戸別所得補償制度

■問合せ 産業観光課 ☎(42)1427

おもな概要は次のとおりです。
■米の所得補償交付金
交付対象者 対象作物の生産数量目標に従って販売目的で生産(耕作)する販売農家
交付単価 10アルあたり
1万5千円(全国一律)
交付対象面積 主食用米の作付面積から自家消費米相当分として一律10アル差し引いた面積
主要条件 米の生産数量目標に従うこと。
水稲共済に加入すること。
■米価変動補てん交付金
米の所得補償交付金と合わせて、「当年産の販売価格」が「標準的な販売価格」を下回った場合に、その差額を基に交付
交付対象者 米の所得補償交付金の交付対象者
交付対象面積 米の所得補償交付金の交付対象面積
■水田活用の所得補償交付金
交付対象者 水田で麦、大豆、米粉用米、飼料用米などの戦略作物を販売目的で生産する販売農家
交付単価 10アルあたり
麦・大豆・飼料作物3万5千円
飼料用米・米粉用米等 8万円
加工用米・そば・なたね2万円
主要条件 実需者(販売先)との出荷・販売契約などを締結すること
■畑作物の所得補償交付金
交付対象者 水田や畑地で麦・大豆などを販売目的で生産する販売農家
交付単価 対象作物により異なる
交付対象面積 前年度生産面積
交付申請書等の受付
4月から6月末までに提出することが必要です。

子育て支援館「おおぞら」

在宅の親子が安心して遊べる場所「おおぞら」は愛光保育園内にある子育て支援館です。お弁当も食べられますので、ぜひお子様と一緒に遊びに来て下さい。

開館時間

月～金 午前9時～午後3時
(ランチタイム正午から午後1時)
予約は要りませんが、登録をしていただきます。

今月の予定

◆前髪カット教室(10組)
4月24日(火) 午前10時30分～11時30分
◆作って遊ぼう(10組)

一時保育利用証の更新について

現在、一時保育利用証の交付を受けている方は3月31日で利用期間が終了しますので、24年度も利用を希望される場合は改めて申請が必要となります。

◆一時保育事業について
保護者の急な病気や用事、仕事などで自宅で保育できない場合にお子さんをお預かりします。希望される方は、希望日の前々日までに(緊急の場合を除く)一宮保育所にお申込ください。

◆問合せ 一宮保育所 ☎(42)3211



一宮町保健センター 4月の行事

※対象者に通知している行事については、掲載していないものもあります。詳しくは保健センターにお問合せください。

問合せ：一宮町保健センター内 福祉健康課 ☎40-1055

名称	日程	時間	内容・対象	場所
ポリオ予防接種	4日(水)	受付 13:15 ~ 13:45	対象者には通知します	一宮町保健センター
親子ふれあい教室	5日(木)	11:00 ~ 12:00	あそびの教室 0歳児(きょうだいの参加も可)と保護者	
けんこう運動教室	9日(月)	受付 13:15 ~ 13:30	65歳以上の希望者 (筋力アップ体操)	
胸部レントゲン検診	17日(火)	対象者には通知します		
	18日(水)			
	19日(木)			
	20日(金)			
乳児相談	23日(月)	受付 13:15 ~ 14:00	4ヶ月児・7ヶ月児・12ヶ月児 ※7ヶ月のお子さんと保護者には、 あわせて『ブックスタート』があります	
けんこう運動教室	24日(火)	受付 13:15 ~ 13:30	65歳以上の希望者 (レクリエーション)	
B C G 予防接種	25日(水)	受付 13:15 ~ 13:30	平成24年1月生まれ	
育児相談	26日(木)	9:00 ~ 11:00	子育てに関するさまざまな相談	
あそびの広場	2日(月)・3日(火)・4日(水) 6日(金)・9日(月)・10日(火) 11日(水)・12日(木)・13日(金) 16日(月)・17日(火)・18日(水) 19日(木)・20日(金)・24日(火) 25日(水)・27日(金)		9:30 ~ 12:00 13:00 ~ 16:00 乳幼児と保護者	
	※ 絵本の読み聞かせ 24日(火) 10:30 ~ 11:30 ボランティア「ゆりかご」 25日(水) 11:00 ~ 11:30 ボランティア「赤とんぼの会」			
健康教室	16日(月)	受付 9:45 ~ 10:00	65歳以上の希望者 (筋力アップ体操)	東浪見 コミュニティ センター
	26日(木)	〃	65歳以上の希望者 (ゲームでエクササイズ)	



**いすみ市との境に新しい
町の案内看板
いっちゃん登場!!**
国道128号線のいすみ市との境に、いっちゃんのイラストの入った案内看板が付きました。いすみ市方面から国道128号線の上り車線ですので、みなさん、見てくださいね!

移動交番がやってきます
とき 4月19日(木)・26日(木)
午後1時30分 ~ 午後3時30分
5月2日(水)
午前10時 ~ 午前11時30分
午後10時 ~ 午後11時30分
役場駐車場
内容 各種相談、各種届出受理
※事件事故の発生や気象状況によつては変更となる場合もあります。
【問合せ】 茂原警察署 地域課(22) 0110

シベリア強制抑留者の皆様へ

特別給付金を支給しています。請求の受付は、3月31日(消印有効)までとなっています。
平成22年6月16日にご存命で日本国籍を有する方(同日以降に亡くなられた方は相続人)が対象です。
また請求されていない方は、平和祈念事業特別基金までご連絡ください。

【問合せ】
平和祈念事業特別基金
事業部特別給付金認定担当
〒057-0204
〒057-0204 (P.H.S) からは03(50060)2748へ
※平日、午前9時から午後6時まで受付しています。
なお、3月31日(土)は受付していません。

一緒に絵本の読み聞かせをしませんか？ 赤とんぼの会、会員募集

読み聞かせボランティアを始めて今年で10年を迎え、新しい会員を募集します。子ども心に帰って、絵本の読み聞かせをしてみませんか？

◆活動日 毎月第2火曜日
◆活動場所 中央公民館
◆活動内容 当番が絵本を読む、講師によるお話、赤とんぼ通信発行(年4回)
◆ボランティア活動
一宮小、東浪見小、保健センター、町のおはなし会、外部からの依頼など

【問合せ・申込み】
赤とんぼの会
☎426262 (郵寄)

◆とき 4月1日(日)
午前11時 ~ 午後5時
◆ところ 千葉市中央区Qiba(きば)1階アトリウム
(JR千葉駅から徒歩15分、千葉都市モノレール葭川公園駅から徒歩4分)
◆内容 寸劇や疑似体験を通して支援を必要とする子ども達の事を伝えるキャラバン隊公演や、ミニコンサート
◆主催 世界自閉症啓発アいちば実行委員会

【問合せ】 千葉県発達障害者支援センター
☎043(227)8557
cas@mue.biglobe.ne.jp

自衛官を募集

防衛省では、次のとおり自衛官(幹部候補生・予備自衛官補)を募集しています。

募集種目	応募資格	受付期間	試験期間	合格発表	入(校)隊	待遇・その他
一般幹部候補生	20歳以上 26歳未満 (細部はお問い合わせ下さい)	平成24年 2月1日(水) ~ 4月27日(金) 「締切日必着」	1次:5月12日(土) 筆記試験・13日(日) (13日は操縦適性検査 (飛行要員希望者))	1次: 平成24年 6月1日(金)	平成25年 3月下旬から 4月上旬	初任給: 214,900円 (大学卒の場合) (平23年4月 1日現在)
			2次:6月12日(火) ~15日(金) のうち指定する日	2次:「飛行要員」のみ 7月2日(月)「海上」 7月6日(金)「航空」		
			3次:7月9日(月) ~ 「海上・航空自衛隊の 飛行要員2次合格者」	最終:陸上、海上 平成24年 8月3日(金) 航空: 平成24年 9月7日(金)		
予備自衛官補	18歳以上 34歳未満	平成24年 1月11日(水) ~4月4日(水) 「締切日必着」	1回 平成24年4月13日(金)、 14日(土)、15日(日)、 16日(月)の内の1日を 指定します。	1回: 平成24年 5月18日(金)	合格者: 採用候補者 名簿に記載 され上位者 から順次採用	身分: 非常勤特別職 国家公務員 訓練手当: 月額7,900円
	18歳以上で別に示す国家資格等有所のもの (細部はお問い合わせ下さい)					

応募資格年齢は、平成25年4月1日現在(予備自衛官補は平成24年7月1日(日)現在)
詳しくは茂原地域事務所までお問い合わせ下さい。
自衛隊 茂原地域事務所(千葉地方協力本部)
茂原市町保3-217 シティビル2階 ☎0475-25-0452

いちのみや 広報カレンダー



4
2012



※カレンダーは4月の予定です。

日	月	火	水	木	金	土
1 休 いちのみやクリニック ☎ 42-1616 先勝	2 一宮町ボランティアセンター開所式 友引	3 愛光保育園入園式 先負	4 公立保育所入所式 仏滅	5 人権行政相談 大安	6 一宮中入学式 赤口	7 先勝
8 休 睦沢診療所 ☎ 44-2236 友引	9 一宮小入学式 東浪見小入学式 先負	10 仏滅	11 大安	12 町長室開放日 赤口	13 春季大祭(玉前神社) 先勝	14 友引
15 休 長生診療所 ☎ 32-3303 先負	16 新年度区長会 仏滅	17 法律相談 まちづくり町民提案 事業報告会 大安	18 赤口	19 先勝	20 友引	21 先負
22 休 藤島クリニック ☎ 47-3056 仏滅	23 大安	24 まちづくり町民提案 事業審査会 赤口	25 先勝	26 心配ごと相談 友引	27 先負	28 仏滅
29 昭和の日 第9回上総国さすが市 お田植祭 休 秋場医院 ☎ 42-3323 大安	30 振替休日 休 長生八積医院 ☎ 32-3282 赤口					

休：休日当番医（9：00～17：00）※変更する場合があります。消防本部通信指令課 ☎ 24-0119 へお問合せください。

4月のごみ収集日

1. コース (1区～10区)		2. コース 11区～17区 (船頭給・新地・宮原・海岸)		3. コース (綱田・東浪見・新浜)	
粗大ごみ	第2金曜日 13日	燃えないごみ	第1金曜日 6日	資源ごみ	第1金曜日 (ビン、缶、ペットボトル他) 6日
資源ごみ	第3金曜日 (ビン、缶、ペットボトル他) 20日	粗大ごみ	第3金曜日 20日	燃えないごみ	第2金曜日 13日
燃えないごみ	第4金曜日 27日	資源ごみ	第4金曜日 (ビン、缶、ペットボトル他) 27日	粗大ごみ	第4金曜日 27日

☆燃えるごみの収集日は全コース火、木、土曜日です。

今月の納期

固定資産税(第1期)

5月1日(火)

期日までに納めましょう。

こども急病電話相談

プッシュ回線の固定電話からは
局番なしの⇒#8000
直接おかけの場合は⇒☎043-242-9939
相談日時は、毎日夜間 19時～22時
なお、緊急・重症の場合は迷わず「119」へ

夜間急病診療所

☎24-1010(茂原消防署のうら)
・診療科目 内科・小児科・診療時間 20:00～23:00

夜間急病診療テレフォン案内
☎24-1011(19:00～翌朝6:00)