



一宮いっちゃん

Ⓜ 広報

平成24年 2 月号

発行 千葉県長生郡一宮町
 編集 一宮町役場総務課
 電話 0475-42-2111 (代)
 人口 12,511 人 (- 2 人)
 男 6,152 人 (- 8 人)
 女 6,359 人 (+ 6 人)
 世帯数 4,889 世帯 (+ 1 世帯)
 面積 23.02 k㎡
 ※平成 24 年 2 月 1 日現在
 () 内は前月比

ホームページ
<http://www.town.ichinomiya.chiba.jp>

一宮

いっちゃん



祝 エレベーター完成!!
 1/30 上総一ノ宮駅で
 エレベーターとスロープの完成を祝い、
 記念式典を開催しました

CONTENTS

もくじ

2	特集 上総一ノ宮駅東口開設に向けて	10	出来事
4	対談 これからの農業を考える	14	お知らせ
6	まちづくりニュース	19	くらしの情報
8	町長コラム	22	広報カレンダー

上総一ノ宮駅東口開設に向けて 現在の状況をお知らせし、住民の皆様のご意見をうかがいます

これまで整備を進めてきました上総一ノ宮駅のエレベーターと駅入口のスクロップが完成し、高齢の方や車椅子の方々にとって利用しやすい駅になりました。一宮町民にとっての永年の念願がひとつ実現をします。次は、駅東口の開設を進めていきます。そこで、現在の状況と、今後の進め方についてお知らせします。



東口駅前広場

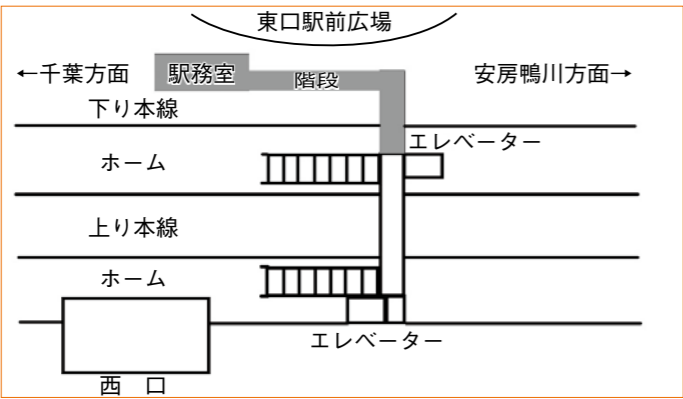

現在の東口案

これらの方法により、借金をせず、今後10年間に予定している保育所の移転や中央ポンプ場のメンテナンスなど公共施設の計画的な事業の実施を妨げることなく、東口開設を実現していきたいと考えています。また、東口設置後必要となってくる年間の維持管理費用や人件費は、開設時間を利用者の多い朝夕の限られた時間帯にするなど、節約を図っていきます。

これまでのJRとの協議の経過

平成4年・舞台土地区画整理事業で東口駅前広場を整備。1駅1改札口というJRの基本方針から、東口開設は難航。橋上駅舎も視野に入れ協議したが、多額の財政負担を理由に平成14年協議中断。平成20年・JRと協議再開。上総一ノ宮駅を利用する近隣の市町村の協力のもと、JRに東口開設を要望、交渉を重ねる。平成21年・駅のバリアフリー化について協議を開始。平成23年・バリアフリー化工事着工。東口の開設について協議の準備を開始。平成23年度中にエレベーター、スクロップ、多機能トイレを設置。

※東口とは：上総一ノ宮駅の海側の改札口をいいます。
※橋上駅舎とは：勝浦駅や蘇我駅などのように、線路を跨ぐ跨線橋と駅舎を一体化し、改札などを設置し外部やホームには階段などで接続するものをいいます。

なぜ東口をつくるのか？

駅東側の人口の増加から必要になります。朝夕の通勤・通学時の西口の混雑が解消され、神門踏切を渡る必要が減少します。

現在想定している内容は？

町が請願して設置するため、東口駅舎や階段・跨線橋を整備するための費用全額と、電気代や機器の保守点検料など年間の管理費用を町が負担するということです。東口を設置した後の施設の、安全のための維持管理はJRが行います。また、設備は、簡易Suica（スイカ）改札機を設置し、券売機・窓口精算機はありません。

財源は？

将来に向かって負担を残さないために、
①工事費の縮減を検討します。
現在の案では、跨線橋を延長し階段・駅舎を設置しますが、町では駅舎は不要と考えていますので、今後必要な設備を整理し、詳細な内容をつめていきます。
②町内で活動している企業から寄付を募ります。また、駅を利用する皆様にふるさと納税の協力を呼びかけていきます。



神門踏切

町はこれからどのように進めていくのか？

まずは3月に駅利用者アンケートを実施し、駅を利用される方のニーズを把握します。通勤通学の忙しい時間帯にアンケート用紙を配布しますがご協力をよろしくお願います。その結果を参考に、今後JRとの詳細な協議を進めていきます。また、引続き神門踏切の歩道の問題や、通勤快速の増便など、皆さまからの要望の声をJRに届けていきます。

ふるさと納税制度について

○ふるさと納税って何？
「ふるさと納税」とは、「生まれ育ったふるさとや地域を大切にしたい」「世話になったふるさとに貢献したい」という気持ちを寄附金という形にするものです。出身地以外でも、各自が寄附する自治体を自由に選ぶことができる制度です。
駅東口開設事業はじめ、庁舎建設・教育・福祉・環境・産業などの事業について皆様からの応援を募集しています。

○特典1

町に2千円以上の寄附をした場合に申告することで、その2千円を超える金額が個人住民税や所得税から控除されます。

エレベーター完成記念式典

1月30日、上総一ノ宮駅のエレベーターとスクロップの完成を祝い、東口駅前広場で記念式典を開催しました。当日は、来賓のほか、車椅子を利用されている方や高齢の方、小さなお子さんをもつお母さん方も多く来場しました。式典では、町長や地元選出国會議員、県議会議員などによる記念のテープカット、また、保育所児童によるお祝いの歌の披露が行われました。さらに、希望者にはエレベーターの搭乗体験も行いました。

【東口に関する問合せ】

まちづくり推進課
電話 (42)2113
【ふるさと納税に関する問合せ】
総務課 (42)2112



一宮保育所児童による歌の披露

「これからの農業を考える」意見交換会

1月13日に町長と農業後継者の意見交換会を開催しました。農業の現状や将来の抱負、道の駅、町への要望などをお伺いしました。



13区 室川典弘さん (トマト・メロン・水稲栽培)

トマトとメロンの温室栽培、それと水稲を作っています。家族経営で行っており、また忙しい時にはパートを雇っています。特に水稲は、他の農家から委託を受けて広く行っています。農業を行おうと思った理由は、両親が農業をやっており家の跡取りだったので、保育園の頃から農業を継ごうと考えていました。水田の耕作放棄地が増えているので、今後もっと規模拡大したいが、ライスセンターの処理能力が限界に近いので厳しくなっています。また、施設園芸では、伝染性の黄化葉巻病がほとんどのトマト農家で発生し、収量減が心配です。コスト的には燃料や資材の値上りも心配だが補助事業で二重カーテンにしたらかなり変わりました。リフォーム事業は施設園芸農家が助かっているので、ぜひ続けてもらいたいと思います。



10区 近藤正博さん (イチゴ・水稲栽培)

イチゴと水稲を作っています。情報系の大学を出て、既に家業を継いでいた兄と共にやっていたところを継いで、就農しました。成東の大きくて甘いイチゴに感動し、イチゴ栽培を始めて13年目になります。白いちごにも挑戦し、高級フルーツ店からも高評価をいただきました。今は赤イチゴ一本で1500坪くらい作付けています。道の駅はただ農産物だけではなく、トマトの加工施設を見せながら売ったり、イチゴ狩りや梨園、花き農園、乗馬センターなどと組み合わせる観光コースにし、さらにマスコミに取り上げられるようなイベントを催しながら、運営したらどうでしょうか。また、高速道路や主要駅に宣伝を入れたり、アンテナショップから始めて一宮をアピールし、それから道の駅を考えるのもあるのではないのでしょうか。



網田区 関孝一さん (梨栽培)

網田で梨を作っています。今年4年目で、それまでは介護の仕事をしていましたが、いつかは家業を継ぎたいと考えていました。なかなか踏み切れませんでした。祖母の他界により就農しました。曾祖父の代から4代目です。道の駅構想は聞いていますが、どこにどのようにつくるのか具体的な情報が伝わらず、町はどう考えているのか農家も皆気になっています。農作物の鳥獣被害ですが、梨では、ハクビシンやアライグマ、カラスの被害が出ていて、皆困っています。要望ですが、高齢者も、継続して働いていける環境を作ってほしいと思います。また、梨組合を一宮町といすみ市で構成しているが、同じ組合で一宮町といすみ市で事業の補助率に格差があるのはいかがでしょうか。何とかしていただきたいと思います。



12区 石井理永蔵さん (トマト・メロン栽培)

温室施設でトマト、メロンを栽培しています。一時期、自分のやりたいことをいろいろやっていたが、ひと段落ついたので本気で家業を継ぐと考えるようになりました。道の駅は、幅広い層の顧客を獲得するため、民間の力を活用したPRが必要ではないでしょうか。また、年間を通してお客様を呼ぶためには、それなりの商品が必要だし、地元のお客様がついてくれないと難しいと思います。PRの方法として、駅とか人が集まる場所に、紙面ではなく動画でPRする方法もおもしろいのかと思います。要望ですが、農業への事業補助は、基本的に団体でしか補助が出ないので、これからは農業従事者が減ってきているなかで、個人でも信用に足る人であれば補助が出るようにしていただきたいと思っています。



稲荷塚区 長谷川靖倫さん (鉢花栽培)

東浪見で鉢花栽培をやっています。就農して17年になり、祖父から3代目になります。長男だったので農業高校に行き、専門学校を出て就農しました。いくつかの直売所に商品を出していますが、いすみの直売所、長柄の道の駅などはお客さんも多いと聞いています。直売所の大きいところが周りがあると道の駅は難しいののではないかと考えていますが、一宮町で道の駅ができればそこに出荷したいです。経営的には、花は最安値を更新しているので、厳しい状況にあります。施設栽培に共通なものとして重油の値上がりによる暖房費が問題となります。設定温度を下げて使用量を抑える必要が出てきますが、そうすると良いものが出てきませんが、悪循環になってしまいます。



わたしたちが真心を込めてつくっています



一宮町長 玉川孫一郎

皆様から非常にすばらしい意見をいただきました。農業は、安全安心な食料を自給していくことや一宮町で採れたものは地元で消費する地産地消が大切だと思います。また、農地が荒れてしまうと環境に影響があるので環境的な考え方も必要です。観光客にも買って食べていただい

て、農業の活性化を図る1つの手段として、道の駅があると思います。道の駅の7/8割は赤字であり、リーダーが来るころは赤字と化しています。成功させるためには一宮だけではない魅力的な商品を作っていくことが必要になってくると思います。また、一宮町ではふるさと納税された方に希望により、トマトやメロンを送っていますが、こういった取り組みをしている町村は少ないので、かなりPRになっていくと思います。梨は、いすみ市との補助金の格差が生じないよう努力してまいります。他にも相談、要望等があればどんな小さいことでも産業観光課に出していただき、調べて回答いたします。本日頂いたご意見ご要望等は、今後の農業政策の参考にさせていただきますので、今後ともご協力をお願いいたします。

まちづくりに熱意ある団体募集!! 【平成24年度まちづくり町民提案事業】

町では、平成21年度からまちづくりに熱意やアイデアを持つ団体が、自主的に企画実施する公益的な事業（活動）についての助成を開始しました。

平成24年度はこの従来の事業に加え、行政が抱える課題の解決を図るために、町民団体に業務を委託する課題提示型の町民提案事業を開始します。また、あわせて助成を決定するための審査委員を募集します。町民提案事業・審査委員に興味のある方は、ご相談ください。多数のご応募をお待ちしています。

●事業の募集について

○**団体及び事業の要件**
まちづくり推進団体として、登録をして頂きます。事業は町内で実施される事業に限ります。

○**応募方法**
指定の様式をまちづくり推進課に提出して下さい。応募様式は町ホームページからのダウンロード、またはまちづくり推進課窓口（2階）に用意してあります。

○**団体提案型**
町民団体が提案し、自主主体的に企画実施する事業に対し、補助対象経費のうち3分の2以内、限度額50万円を補助します。

○**課題提示型**
行政が課題を提示し、応募のあった町民団体と契約します。原則として事業に要する費用の全て、ただし50万円を限度とします。

○**課題1**
「道の駅実証実験」
・国民宿舎跡地で道の駅実証実験としてマーケットの企画・運営

○**課題2**
「観光ボランティアガイド」
・観光ボランティアなど町内の名所・史跡などの案内やおもてなしをする観光案内人の企画・運営

○**応募締切日**
3月30日（金）消印有効
※詳細は、町ホームページをご覧ください。また、まちづくり推進課までお問合せ下さい。

●**審査委員会委員の募集について**
委員会は、町民提案によるまちづくり活動に対する助成を決定するため、応募のあった提案事業の審査を行います。町民の皆さんの意向を反映させるため、公募委員として、委員を募集します。

○**応募資格** 町内に居住し、一宮町まちづくり町民提案事業の趣旨に賛同する20歳以上の方、無報酬で平日の昼間に開催する委員会（3回程度予定）に毎回出席可能な方
○**募集人数** 2人
○**委員の任期** 委嘱の日から3年間

○**応募締切日**
3月30日（金）消印有効

○**応募方法** 役場窓口及び町ホームページにある「一宮町まちづくり町民提案事業審査委員会応募申込書」を記入の上、持参・郵送・FAX・メール等で提出して下さい。

○**選考結果発表** 郵送により本人に通知します。（選ばれた方は広報紙に氏名を発表します。）

子育てサークルってなに?

子育てサークル「TOY BOX」ってどんな事をしてるの?平成24年度のサークル会員募集にあたり事前に体験説明会を行います。

また、子育てイベントをいろいろ主催している138子育てネットワークの活動をスライドショーで紹介し振り返る報告会も行ないます。これまで138子育てネットワークの活動に興味を持ちながら、なかなか参加できなかったあなた!毎回出席している常連さん!138子育てネットワークの活動とこれからの知る良い機会です。一宮の子育てをみんなで一緒に楽しみましょう!

●138子育てネットワーク活動報告会
とき 3月9日（金）
午前10時30分～午後

ところ 一宮町中央公民館・大会議室
※事前申込み不要。懇親昼食会（参加費800円）を報告会後に行ないます。参加希望の方は前日までにお申し込みください。

●TOY BOX体験会
とき 3月16日（金）
午前10時30分～午前11時30分
ところ 一宮町中央公民館・大会議室
※事前申込み不要



みんな仲良し子育てサークル

【問合せ】
138子育てネットワーク 藤井
☎0960(7720)6070
✉y24y18s13-f@docomo.ne.jp

ミニミニギザニア!!

今月の子育ておしゃべりサロン「わいわいカフェ」のテーマは、「ミニミニギザニア」。いろんなお仕事体験をしてお菓子と交換できるポイントゲット♪保護者の方はお客さんになったり、子供の仕事ぶりの

シャッターチャンス!子育て中のパパやママ、応援したい地域のみなさんとの世代間交流や情報交換の場として、気楽に立ち寄れる「わいわいカフェ」。お気軽にお出かけください。

とき 3月17日（土）

午前10時30分～午後0時30分
ところ 一宮町中央公民館
大会議室（遊びの広場）
和室（乳幼児専用）

調理室（カフェコーナー）
青年会議室（おもちゃの病院）
参加費 一人100円（1歳未満無料）
※事前申込み不要

【問合せ】
138子育てネットワーク 藤井
☎0960(7720)6070
✉y24y18s13-f@docomo.ne.jp

「放課後わくわく委員会」

とき 3月23日（金）

午後3時～午後5時

ところ 一宮町中央公民館・大会議室
※事前申込み不要

【問合せ】
138子育てネットワーク 藤井
☎0960(7720)6070
✉y24y18s13-f@docomo.ne.jp

○その他

- ① 申込書は、返却しません。
- ② 申込書に記載された情報（選ばれた方の氏名を除く）は、審査の目的のために使用する以外は使用しません。（情報非公開）
- 三、選考方法は、提出された応募申込書により事務局が審査し決定します。

【問合せ】

まちづくり推進課
☎(42)2113 ☎(42)2465
✉machi@town.ichinomiya.chiba.jp



平成23年度の審査会

「寄付ありがとうございます」

昨年12月14日、(株)大塚商会相談役 名誉会長、大塚実氏から、寄付金（3千万円）が町に贈呈されました。大塚実氏は、松林や砂浜など、一宮町の自然をこよなく愛されており、これまでも釣ヶ崎海岸広場や県有保安林内の「花の小径」などの環境整備に多大なるご支援をいただいております。

今回のご寄付は、一宮町の海岸線の自然保護と再生に活用されることを希望されております。
一宮町としても、環境保護のための基金を設立し海岸自然環境保護の更なる推進に引き続き取り組んで参ります。



(株)大塚商会 相談役名誉会長 大塚 実さん

スポーツを真ん中に



一宮町体育協会ニュース 平成24年2月

一宮町体育協会 検索

ゴルフ部/野球部/ママさんバレー部/バスケットボール部/卓球部/少年剣道部/剣道部/テニス部/少年野球部/ソフトボール部/グラウンドゴルフ部/生涯スポーツ部/バドミントン部/合気道部/和道会空手道部/剛柔流空手道部/柔術部/少年サッカー部ウイングス/エンジョイスポーツクラブ/健康いちのみや21推進室/事業部/企画広報部/部活動支援室/総務財政部

厳かに、和やかに、今年1年の精進を誓う鏡開き式が開催されました。



神妙に神主の祝詞に聞き入る



力を合せて、えいっ!

和道会、有心会、両空手道部は玉前神社で



玉砂利を踏んで

1月9日(月)、玉前神社にて空手道部和道会と有心会合同で鏡開き式と初稽古を行いました。55人の参加者は中央公民館に集合。保護者をまじえて徒歩で玉前神社に向かい、祈禱所でお祓いを受けた後、神社左手の玉砂利の上で初稽古を行いました。稽古に先立ち玉川町長、鶴野澤体協

理事長が挨拶。突き100本から形、自由組手と稽古を披露。初詣客もその迫力に思わず足を止めて見入っていました。

少年剣道部尚武会は振武館で



敢闘賞を受賞

少年剣道部では1月7日(土)、振武館にて新年恒例の鏡開き式を行いました。大場体協会長、鶴野澤体協理事長、小関剣道部会長の挨拶に続き代表2名の手で鏡餅を割り、今年1年の精進を誓い合いました。引き続き昨年12月に行われたアスリートオブザイヤー授賞

式で敢闘賞に輝いた長生剣道連盟杯3位の7名に、あらためて賞状と盾が贈られました。

第7回若潮リーグ少年野球大会で低学年チームが優勝。第1回大会以来負け知らずの7連覇達成!

12月24日(土)、第7回若潮リーグ少年野球大会が長生村尼ヶ台球場・藪塚球場、一宮町営球場で開催されました。参加チームは一宮少年野球クラブ、長生ファイターズ、白子ジュニアサンダース、長南町グリーンウェーブの4チーム。長南町グリーンウェーブを除く3チーム総当りで行われた低学年クラスでは一宮少年野球クラブがみごと優勝。第1回大会から連続7連覇を達成しました。



神前に必勝祈願

▲1月7日(土)には玉前神社で必勝祈願。今年の更なる飛躍を誓いました。

寒さを吹き飛ばす歓声と汗。エンジョイスポーツクラブ 第4回の体験教室開催



太極拳で静かに燃える

間もなく会員募集開始!

冷たい雨の舞う1月22日(日)、GSSセンターで4月スタート予定の総合型地域スポーツクラブ・エンジョイスポーツクラブの4回目の体験教室が開かれました。参加者はスタッフを含めて約60名。太極拳とファミリーバドミントンコート、ミニバレーコート、ユニカール2レーンを使ってフロア一杯に広がって楽しみました。時間とともに寒さも忘れるほど熱気に包まれ、スポーツの楽しさに触れていただけよう。なお、3月11日にも発足直前体験教室を予定しています。



若潮リーグ表彰式の後、高学年チーム、低学年チームいっしょに記念撮影

本ニュースへのお問合せは体協 企画広報部・荒木(電話 42-8575/E-メール taikyo-ichinomiya@chiba.email.ne.jp)までお願いいたします。



一宮町長 玉川 孫一郎

町長さんのお話

No.36

東浪見土地区画解決へ

昨年は東日本大震災、福島第一原子力発電所の事故、相次ぐ台風による被害と暗い出来事が多い年でしたが、年末一宮町にとって明るいニュースがありました。

平成23年12月29日に東浪見土地区画整理組合が長年の懸案であった金融機関からの借入金を完済しました。これにより同組合が破綻する懸念はなくなり、問題の解決に向けて大きく前進しました。

土地区画整理事業は、人々が快適に暮らせる町並みができ、人口も増え経済活動も盛んになるということで、国、県、市町村の指導により日本全国で行われてきました。

その仕組みは、まず土地所有者が農地などの土地を提供して組合を設立します。次に資金を調達するために組合が金融機関から融資を受け、宅地を造成します。造成された宅地の一部を保留地として販売して、金融機関に返済します。

東浪見土地区画整理組合は、昭和63年に設立されました。不動産バブルの崩壊によって保留地が期待通りに売れず、金融機関からの借入金の返済が滞るようになり、金融機関から貸し金返済の提訴を受けました。裁判所が示した和解の条件は、組合は平成25年3月までに元金7億8千万円を返済する、できない場合は約20億円の利息と損害金を支払うというものです。

町は、同事業が町の基本構想に即した公共性の高い事業であること、町の動機づけによって事業化されたこと、事業が中断した場合に地域社会の大きな混迷が避けられないこと、組合も賦課金の徴収によって最大限の自助努力を行っていることなどから、事業完遂に向けた支援を行う必要があると判断し、平成22年10月に公共施設管理者負担金を組合に支出しました。以後組合の懸命な取り組みにより賦課金の徴収も進み、このたび返済することができたものです。

20年以上にわたる長年の課題が解決し、本当に良かったと思っております。関係者のご努力に心から感謝いたします。

ある試算によると、区画整理地に全て人が居住すると町の税収見込みは、1年間で固定資産税と町民税合わせて約1億7千5百万円。家計消費の地域に対する経済波及効果は、約5億7千60万円、建築等による経済波及効果は10年間で約50億円にも達します。

今後一宮町の発展に大いに寄与することが期待されます。

放射線測定器を貸し出します

原子力発電所事故に伴う放射能汚染から町民を守るため、一宮町放射能汚染対策本部を設置し、身近な生活環境等の放射線量を把握できるように、町民の皆さんに放射線測定器の貸し出しをします。

【貸し出し内容】

○対象者

町内に住所を有する方

○日時

月曜日から金曜日までの一日単位
午前9時から午後4時まで
但し、祝日及び年末年始

(12月29日から1月3日)を除く

○料金

無料

○手続き

申請書の提出

(身分証明書、運転免許証、保険証などの提示が必要)

○窓口

都市環境課

○貸し出し測定器

堀場製作所

ラディPA-1000 1台

※放射能汚染対策本部は、放射能汚染の情報の収集、広報、放射線量の調査、安全対策の推進及び関係機関との連絡調整に関する業務を行います。

【問合せ】都市環境課 ☎42-1430

17区見守り隊員に 町長から感謝状!

日頃防犯活動にご尽力いただいている17区見守り隊の特に優秀な7人に、町長から感謝状が贈られました。受賞者は、岡本ヤス子さん、梅田知子さん、田中恵美子さん、行川千枝さん、青木ミヨ子さん、大森則子さん、河本まり子さんです。

引き続き、防犯活動にご協力ください。



受賞された行川千枝さん



「ぼくにもおしえて」「わたしも…」

おじいちゃん、 おばあちゃんとお正月の遊び

おじいちゃん、おばあちゃんとお正月の遊び。かると、こま、お手玉、あやとりなどで遊ぶ「お正月遊び」を1月13日、原保育所で開催し、おじいちゃん、おばあちゃんと楽しみました。「じょうずだねえ」、「もっとやって」というかわいい子どもたちの声援に、おじいちゃん、おばあちゃんもはりきって遊んでくださり、ほのぼのと和やかな時間を過ごしました。

「昔の遊び」で 思いやりとパワーを!

東浪見地区社会福祉協議会は、地域のお年寄りや東浪見小学校1、2年生とのふれあい交流会「昔の遊び」を1月20日、東浪見小学校で開催しました。この交流会は、懐かしい遊びを通じて子供たちに思いやりの心を養ってもらうことや、お年寄りに元気になってもらうことを目的に、釣地区つくも会・交通安全協会等の協力のもと行われているものです。

当日は、子供たちが地域の皆様からけん玉、めんこ、お手玉等を丁寧に教わり、「楽しかった。もっと、もっとやりたいです」といった感想が聞かれました。また、終了後は皆でおいしい給食を食べ、更に交流を深めました。



あやとり、お手玉上手になったね



電柱移設作業

裁判所前の道路が 歩きやすくなりました

歩行者の通行に支障をきたしていた裁判所前にあつた電柱を移設し、歩きやすくなりました。電柱は、裁判所の協力により、敷地の中に入れていただきました。ご協力に感謝します。

春の訪れと里山 ネイチャークラブ

冬の終わりと春の訪れ、そして立春(2/4)が過ぎ、暦の上では春の始まりです。一年のうちで農事や生活のスタートの時、八十八夜も立春から数え、寒さが続く中、草木の芽吹く雨水(2/19)を迎え、木々や野原では新芽が膨らみ、越冬した雑草も緑を濃くします。そしてゲロゲロとアカガエルたちも賑やかに鳴き出します。

本年も一宮ネイチャークラブでは里山の生きものたちと触れあう活動を続けてまいります。ぜひご参加下さい。

【問合せ】
戸 張 ☎(42)3852
二芳堂 ☎(42)4345 FAX(42)6009



早春の田んぼのアカガエル

防犯灯が LEDに!

防犯灯の維持管理費のコスト削減、電気料及びCO2削減を図ることを目的に県のグリーンニュー딜ール基金事業補助金を活用し、町内の防犯灯のおよそ3分の2をLEDに換えました。残りの防犯灯についても、来年度以降LEDに換える予定です。

町長が雇用不安 払しょくを要望

茂原市のパナソニック液晶ディスプレイ茂原工場の売却と東芝コンポーネンツの茂原工場閉鎖に伴い、一宮町から雇用されている方の生活と将来設計に不安が懸念されることから玉川町長は、12月26日・28日に両工場に訪問し、会社側の事情を聴き、今後、企業としての社会的影響と責任の中で雇用者の不安を払しょくする対応と雇用確保をお願いしました。

あなたに夢を 街に元気を宝くじ

枇杷畑区のコミュニティ活性化を図るために、平成23年度コミュニティ助成事業を活用し、篠笛(30本)、大鼓(3個)、太鼓ハチ(10組)、絆纏(35着)、机(10脚)、提灯(4灯)等を購入しました。コミュニティ助成事業は、宝くじの社会貢献広報活動として地方自治の振興及び住民福祉の増進に寄与することを目的に設立された事業です。

コミュニティ助成事業の活用を希望する団体等は、問い合わせください。

【問合せ】総務課 ☎(42)2112

皆さんの応援が 一宮町を元気にします

★ふるさと応援寄付をつかった今年
の事業
他41件 合計222万円
(町内37件・町外15件)

- 平成23年ふるさと応援寄付者
- 田辺 弘一 様 (大多喜町)
 - 金井万里子 様 (大阪府)
 - 大名 幸一 様 (広島県)
 - 古庄 孝夫 様 (東京都)
 - 井桁 和夫 様 (千葉県)
 - 大場 恵理 様 (一宮町)
 - 丸 正夫 様 (茂原市)
 - 渡邊 高明 様 (一宮町)
 - 手島 秋夫 様 (東京都)
 - 小柳 一郎 様 (一宮町)
 - 小関 義明 様 (一宮町)

現在、環境事業として釣ヶ崎広場の整地工事を行っています。舗装工事は概ね完成し3月末には全ての工事が完了する予定です。又、教育事業として、昨年12月から一宮町中央公民館2階、図書コーナーの本棚整備も行っています。ふるさと応援寄付の詳しい手続きは、総務課に問合せください。

【問合せ】総務課 ☎(42)2112
☎(42)2465

受章おめでとうございます

平成24年消防出初式

第4支団表彰伝達式が1月14日、中央公民館で挙行されました。日頃の消防活動の功績が認められ、今年には総勢29人が表彰されました。その後、長生郡市広域市町村圏組合消防出初式が、茂原市民会館で開催されました。式典では、廣田消防団長の訓示の後、管内小学生の作品から選ばれた防火ポスター表彰や、消防活動で活躍された団員や団員のご夫人に対し、表彰状や記念品の贈呈が行われました。

○第4支団（一宮町）の受章者は次の方々です。

- ☆千葉県表彰
千葉県知事功労章
第1分団長 福邊克吉
- ☆千葉県消防協会会長表彰
功労章
第1分団副分団長 峯島 優
- ☆管理者表彰
功労章
第1分団第1部団員 鶴沢 茂
第3分団第3部団員 田中 功
- ☆内助功労表彰
長生地域振興事務所長内助功労章
第2分団副分団長夫人 貝塚泰子
団長内助功労章
第1分団第4分団員夫人 小安久子
第2分団第1部団員夫人 小林リナ
- ☆団長表彰
精勤章
第1分団第3部団員 内山靖之
第2分団第1部団員 安藤 一
第3分団第1部団員 齊藤 勝
- ☆内助功労表彰
長生地域振興事務所長内助功労章
第2分団副分団長夫人 貝塚泰子
団長内助功労章
第1分団第4分団員夫人 小安久子
第2分団第1部団員夫人 小林リナ



伊原支団長あいさつ

- ☆内助功労表彰
長生地域振興事務所長内助功労章
第2分団副分団長夫人 貝塚泰子
団長内助功労章
第1分団第4分団員夫人 小安久子
第2分団第1部団員夫人 小林リナ

分団名	対象地区
第1分団	東浪見地区
第2分団	一宮地区
第3分団	一宮・新地・船頭給・海岸地区

※各分団の対象地区は次のとおりです



表彰伝達式の様子

決意を新たに!!

平成24年成人式

新成人を祝う成人式が1月8日に中央公民館で開催され、94人が参加しました。

式典は、新成人9人で結成した成人式実行委員会が中心となり、記念品の準備から当日の受付、司会などを進め、和やかな成人式となりました。

今年も、一宮いっちゃんが新成人を玄關で出迎え、晴れ着姿の参加者たちと仲良く記念撮影をしました。



成人式実行委員のメンバーほか

成人の主張 御園生 悠希さん

本日は、成人を迎えた私たちの門出に際し、このような盛大な式典を催していただきまして、ありがとうございます。また、お祝いや激励の言葉をいただきました。町長をはじめ、御来賓の方々、さらに御来場いただきました多くの皆様に新成人を代表して心より感謝申し上げます。



新成人代表・御園生さん

私たちが二十歳を迎え、すでに職業に従事している人や、学業に励んでいる人など、みなそれぞれ違った道歩んでいると思います。そうした中、今日ここにみんなが集まり、一緒に成人式を迎えられたことを、とても嬉しく思っています。(中略)

私は今、東京の大学で経営学について学んでおります。経営の知識を深めるために昨年留学もおこないました。親元を離れての生活は、私に様々な経験をもたらしてくれました。日々の生活で、両親が今まで私たちに代わりになんか大変な仕事を引き受けてくれていたかを感じることができました。

また、昨年3月11日、日本は東日本大震災に見舞われました。この一宮町でも津波や地震が観測されたと聞きます。私自身、震災当時アメリカへ留学中で日本にはいなかったのですが、アメリカでもニュースはすぐに報道され東北の映像が流れ、これが日本なのかと疑う映像の連続でした。

知らない方も多いかと思いますが、日本でも支援活動がすぐに開始されたように、アメリカでも支援活動が開始されました。私が留学していた大学でも、日本人留学生と現地の一般学生が協力し、募金活動等が行われていました。人と人とのつながりの大切さを改めて実感する事が出来ました。そしてこれからもそのことを大切にしていきたいと思えます。

ただきますよう、お願いいたします。最後にになりましたが、御来賓の方々や今日まで私たちを導いてくれた先生方、地域の方々から感謝の気持ちを伝えたいと思います。そして今日まで誰よりも近くで支えてくれた両親、家族に「今まで本当にありがとうございました」と一言添えさせていただきます。新成人代表の挨拶といたします。



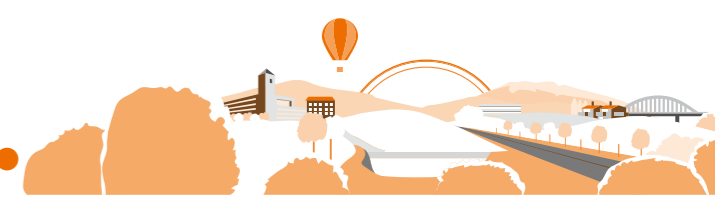

平成24年度 乳幼児保健事業一覧

お問い合わせは・・・

一宮町保健センター 福祉健康課 健康グループ ☎40-1055

♪マタニティ教室♪

- 内容
 - 第1回(①):元気な赤ちゃんを産むために
 - 第2回(②):ママの栄養で赤ちゃん元気(調理実習)
 - 第3回(③):元気な赤ちゃんを育てるために(沐浴実習・妊婦疑似体験など)
- 期日
 - 1コース目:① 5月24日/② 5月30日/③ 6月 6日
 - 2コース目:① 9月27日/②10月 4日/③10月11日
 - 3コース目:① 1月21日/② 1月29日/③ 2月 6日

♪乳児相談♪

- 内容
 - 身体計測・離乳食相談、育児相談、予防接種相談など
- 対象
 - 4ヶ月・7ヶ月・12ヶ月児
- 期日
 - 4月23日・5月17日・ 6月28日・ 7月26日
 - 8月24日・9月26日・10月18日・11月15日
 - 12月13日・1月17日・ 2月21日・ 3月21日

♪1歳6ヶ月児健診♪

- 内容
 - 身体計測、内科・歯科診察、歯科相談、育児・栄養相談
- 期日(対象)
 - 平成24年 6月29日(金)(平成22年 8月~11月生まれ)
 - 平成24年10月26日(金)(平成22年12月~平成23年3月生まれ)
 - 平成25年 2月 4日(月)(平成23年 4月~ 7月生まれ)

♪3歳児健診♪

- 内容
 - 身体計測、尿検査、内科・歯科診察、眼科・耳鼻科検査、育児・栄養相談
- 期日(対象)
 - 平成24年 7月27日(金)(平成21年 1月~ 4月生まれ)
 - 平成24年11月 5日(月)(平成21年 5月~ 8月生まれ)
 - 平成25年 3月 4日(月)(平成21年 9月~12月生まれ)

♪5歳児歯科相談♪

- 内容
 - ブラッシング指導・歯科・育児・栄養相談
- 期日(対象)
 - 平成24年 7月13日(金)(平成19年 1月~ 6月生まれ)
 - 平成25年 2月14日(木)(平成19年 7月~12月生まれ)

*対象者には、個別通知します。(日程は広報にも掲載します。)
 *予定が変更になる場合もあります。
 変更の際は、通知・広報等で随時お知らせします。

♪予防接種♪

- ①BCG(集団接種)
 - 期日(対象)
 - 平成24年 4月25日(水)(平成24年 1月生まれ)
 - 平成24年 5月29日(火)(平成24年 2月生まれ)
 - 平成24年 6月26日(火)(平成24年 3月生まれ)
 - 平成24年 7月31日(火)(平成24年 4月生まれ)
 - 平成24年 8月29日(水)(平成24年 5月生まれ)
 - 平成24年 9月28日(金)(平成24年 6月生まれ)
 - 平成24年10月31日(水)(平成24年 7月生まれ)
 - 平成24年11月28日(水)(平成24年 8月生まれ)
 - 平成24年12月21日(金)(平成24年 9月生まれ)
 - 平成25年 1月30日(水)(平成24年10月生まれ)
 - 平成25年 2月27日(水)(平成24年11月生まれ)
 - 平成25年 3月27日(水)(平成24年12月生まれ)
- ②ポリオ(集団接種)
 - 期日(対象)
 - 平成24年 4月 4日(水)(平成23年 1月~ 6月生まれ 2回目)
 - 平成24年 5月22日(火)(平成23年 7月~12月生まれ 1回目)
 - 平成24年 9月 3日(月)(平成23年 7月~12月生まれ 2回目)
 - 平成24年10月15日(月)(平成24年 1月~ 5月生まれ 1回目)
- ③日本脳炎(集団接種)
 - 期日(対象)
 - 平成24年 6月27日(水)(平成20年 7月~平成21年 3月生まれ)
 - 平成24年 7月 4日(水)(平成20年 7月~平成21年 3月生まれ)
 - 平成24年 7月11日(水)(平成19年 6月~平成19年12月生まれ)
 - 平成24年11月13日(火)(平成21年 4月~平成21年10月生まれ)
 - 平成24年11月20日(火)(平成21年 4月~平成21年10月生まれ)
 - 平成24年11月27日(火)(平成20年 1月~平成20年 6月生まれ)
- ④三種混合(個別接種)
 - 対象
 - 生後3ヶ月から7歳6ヶ月未満
 - 回数
 - 4回:初回3回(20日~56日の間隔)
 - 追加1回(初回3回目終了後、1~1年6ヶ月あけて接種)
- ⑤麻しん風しん混合(個別接種)
 - 対象
 - 1期:満1歳~2歳の誕生日の前日まで
 - 2期:満5歳~7歳未満 ただし就学前の1年間(平成24年4月1日~平成25年3月31日)
 - ※三種混合・麻しん風しん混合予防接種については、対象年齢・実施期間内に指定医療機関で予約をしてから受けてください。

※接種スケジュールなど不明な点がございましたら保健センターまでご相談ください。

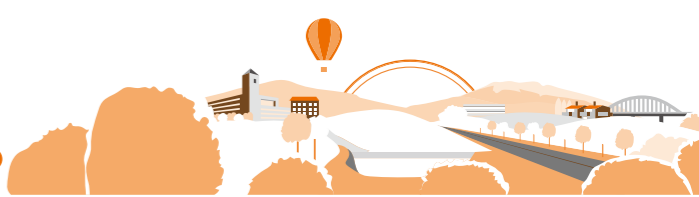

税金 おむつ代の医療費控除・障害者控除の証明書を発行します

■問合せ 福祉健康課 ☎(42)1431

寝たきりの方のおむつ代医療費控除証明書
要介護・要支援認定を受けていて、寝たきり、尿失禁などの要件が介護認定資料で確認できる方。
※おむつ代の医療費控除を受けるのが2年目以降の方に限ります。初めて受ける方は、医師によるおむつ使用証明が必要です。

65歳以上で障害者手帳がない方の障害者控除対象者認定証
身体障害者手帳の交付を受けていない場合でも、65歳以上で、身体の障害または、認知症の状態が一定の基準に該当すると町が認定した方の証明書の発行については、お問合せください。

税金 収入のない方も住民税の申告を!

■問合せ 税務課 ☎(42)2114

国民健康保険税や後期高齢者医療保険料は前年所得金額などに基づいて算出します。申告頂かないと、保険料(保険料)の軽減を受けられない場合があります。扶養されていない方で収入がなかった方、遺族年金・障害年金のみを受給されている方も申告をして下さい。

文化財 「地名から歴史をみる」文化財講座

■問合せ 教育課 ☎(42)4576

地名は、その土地の自然の地形や昔からの言い伝えなどが由来となっていることが多く、土地の歴史が刻まれた貴重な資料のひとつです。
例えば、一宮城跡周辺には「城内」・「陣屋」・「矢倉前」など、城に関する地名が集まっています。
今回は、身近な地名の由来や、その背景となった歴史を紹介しながら、地域の歴史文化を探っていきます。
■とき 3月17日(土) 午後1時30分
■ところ 中央公民館・生活研修室
■講師 津田芳男氏 (茂原市立郷土資料館)

保険 国民健康保険の届出は14日以内に!

■問合せ 住民課 ☎(42)1423

お持ちの保険者証に異動があった場合や住所が変わった場合には『14日以内』に住民課で忘れずに手続きをしてください。
手続きをされず、保険者証がない期間は、医療機関での医療費が全額自己負担になります。
■加入するとき
○他市町村から転入してきたとき
○他の健康保険をやめたとき
○生活保護を受けなくなったとき
○子どもが生まれたとき
※加入日は、手続きされた日ではなく、他の健康保険の資格を喪失した日になりますので国保税もその日から発生します。
■脱退するとき
○他の市町村へ転出するとき
○他の健康保険にはいったとき
○生活保護を受けるようになったとき
○死亡したとき
※他の健康保険に加入した日が国民健康保険は自動的に喪失されませんので必ず届出をしてください。
■そのほか
○町内で住所が変わったとき
○世帯主が変わったとき

募集 非常勤保育士募集

■問合せ 一宮保育所 ☎(42)3211

■応募資格
保育士資格を有し、健康で体力に自信のある方。
■募集人員 若干名
■勤務日及び時間
月曜～金曜
午前8時～午後4時45分
(勤務時間変更有)

■問合せ 一宮保育所 ☎(42)3211

■賃金 日給7400円
■選考方法 面接により選考
■応募方法 履歴書(写真添付)保育士証を3月2日(金)までに一宮保育所に持参して下さい。
※履歴書は返却しません。

スポーツ いつでも、どこでも、だれでも! エンジョイスポーツクラブの体験教室に参加しませんか?

■問合せ 教育課 ☎(42)4576

4月から一宮町に誕生する総合型地域スポーツクラブ「一宮町エンジョイスポーツクラブ」の第5回体験教室を開催します。
一緒に体を動かしてみませんか?
■とき 3月11日(日) 午後1時～ 午後1時30分
開始 午後1時30分

■ところ 一宮町GSSセンター
■参加費 無料
■内容 ストレッチ体操、ファミリーバドミントン、ミニバレー、太極拳、ユニカールほか

保険 窓口支払いが一定金額になります

■問合せ 住民課 ☎(42)1423

4月1日から、高額な外来診療を受けたとき、限度額適用認定証や保険者証を提示すれば、ひと月の医療機関の窓口での支払いが一定の金額にとどめられます。
※窓口支払いの上限額(月当たり)は、所得に応じて異なります。
※国民健康保険税が未納の方は、限度額適用認定証が交付されませんのでご注意ください。

高額な外来診療受診者	事前の手続き	病院・薬局などで
70歳未満の方	住民課に『限度額適用認定証』を提示して申請してください。	『限度額適用認定証』を窓口で提示してください。
70歳以上の非課税世帯等の方	必要ありません	『保険者証(高齢者受給者証)』を窓口で提示してください。
70歳以上75歳未満で、非課税世帯等ではない方	必要ありません	『後期高齢者医療保険者証』を窓口で提示してください。
75歳以上で、非課税世帯等ではない方	必要ありません	

募集 学童保育指導員募集

■問合せ 社会福祉協議会 ☎(42)3424

■採用人数 若干名
■勤務先 一宮・東浪見小学校内 学童保育所
■勤務時間
月曜～金曜日
午後2時～午後7時
学校休業日
午前7時30分～午後7時

■勤務体制 1日3時間程度(シフト制)
■賃金 時給800円
*教員・保育士資格の有無を問いませんが、有資格者はお知らせください。
■申込期限 3月5日(月)

募集 『公用封筒無償提供者』を募集

■問合せ 総務課 ☎(42)2112

町では、地域経済の振興と行政コストの削減を図ることを目的として、町が使用する公用封筒の裏面に民間企業等の広告を掲載し作成したものを、町へ無償提供される方を募集しています。
■角型2号封筒 提供枚数 1万枚
納入期限 4月20日(金)
■長形3号封筒 提供枚数 3万枚
納入期限 4月20日(金)
※申込書は町ホームページからダウンロードできます。

■使用期間 封筒納品から1年間とする。(但し、残数がなくなるまで使用する)
■広告の規格など 町ホームページをご覧ください。
■申込期限および申込先 申込は、規定の申込書に記入し、広告見本を添付して、3月23日(金)までに総務課行政グループへ申込ください。



環境

ごみを燃やすことは原則禁止されています

問合せ 都市環境課 ☎(42)1430

家庭のごみは集積所に出すか環境衛生センターに直接搬入してください。ただし、次のものは例外として燃やすことができます。

1. 国又は地方公共団体がその施設の管理を行なうために必要な廃棄物の焼却。
2. 震災等の災害の予防、応急対策又は復旧のために必要な廃棄物の焼却。
3. 稲わら、草、伐採した枝など農業、林業を営むためやむを得ないもの。
4. 落ち葉たきなど日常生活を営む上で軽微なもの。
5. 風俗慣習上又は宗教上の行事を行なうために必要な廃棄物の焼却。

※「どんと焼き」などの地域の行事における不要となった門松、しめ縄等。

《注意》例外とされている焼却を行う場合は、民家の少ない所で風向きや燃やす時間帯等を考慮し、地域の方に迷惑のかわらないようお願いいたします。

環境

愛犬家の努めを怠っていませんか

問合せ 都市環境課 ☎(42)1430

役場に寄せられる苦情の多くは、犬の放置ウンチです。放置ウンチは景観を損ねるだけでなく、通行する人にとって大迷惑です。夜道などでうっかり踏んでしまえば、誰もいい思いはしないでしょう。愛犬のウンチは必ず持ち帰るよう

にしませう。

オシッコをさせる場所にも気を遣い、他人の家の門柱や飲食店の前はもちろん、公園の芝生の上でのオシッコも避けましょう。

マナーを守って、きれいな町を！

2012 3 March

SUN	MON	TUE	WED	THU	FRI	SAT
				1	2	3
4	5	6	7	8	9	10
11	12	13	14	15	16	17
18	19	20	21	22	23	24
25	26	27	28	29	30	31

そごだてびと

人権行政相談

◆とき 3月1日(木) 午後1時30分～午後4時

◆ところ 保健センター 図書室

◆対象 町内在住または在勤の方 ※秘密は守られます ※予約は不要

【問合せ】 総務課 ☎(42)2112

町長室開放日

◆とき 3月8日(木) 午後1時～午後5時 ※要予約 一人30分

町民の皆さんが日ごろ感じている町政に対する提言・要望・意見など「生の声」を直接、町長がお聴きいたします。

申込み・問合せ

総務課 ☎(42)2112

弁護士による法律相談

◆とき 3月19日(月) 午後1時30分～午後3時30分

◆ところ 保健センター 図書室

◆対象 町内在住または在勤の方

◆料金 無料 ※要予約 ※相談時間は一人20分

【申込み・問合せ】 総務課 ☎(42)2112

お知らせ

一宮保育所親子教室

◆受付 午前9時45分～

◆とき 3月1日(木)わんぱうたあひ 1・2才児対象(20組) 3月15日(木)わんぱうたあひ 3才以上児対象(20組)

情報交換やお友達づくりの場として、おしゃべりのほか紙芝居、手遊び、ダンスなど毎回テーマを決めて行います。

原発事故に伴う観光業風評被害に係る東京電力による賠償対応

原子力発電所事故に伴う観光業風評被害の賠償対象地域が拡大となり、一宮町についても対象地域となりました。

◆対象者 主として観光客を対象として営業(観光業)を行っている法人又は個人事業主の方。

- ① ホテル、旅館、旅行業等の宿泊関連産業
- ② レンジャー施設、旅客船等の観光産業
- ③ バス、タクシー等の交通産業
- ④ 文化・社会教育施設
- ⑤ 観光地における飲食業や小売業

【賠償金の請求書類の請求、観光賠償全般の問合せ先】 東京電力(株)福島原子力補償相談室 午前9時～午後9時 ☎0120(926)404

保育所の映画会・誕生会に親子でいらっしやいませんか?

入所前の親子のみなさん、お気軽に希望される保育所にお申込ください。

◆映画会 3月9日(金) 午前10時～ 一宮保育所 ☎(42)3211

◆誕生会 3月14日(水) 午前10時～ 原保育所 ☎(42)2514

◆映画会 3月14日(水) 午前10時～ 東浪見保育所 ☎(42)2224

◆誕生会 3月22日(木) 午前10時～

◆誕生会 3月16日(金) 午前10時～

※申込み多数の場合、お断りする場合がございます。尚、駐車スペースが少ないため、お車でのご来所は控えてください。

子育て支援館「おおぞら」

在宅の親子が安心して遊べる場所「おおぞら」は愛光保育園内にある子育て支援館です。お弁当も食べられますので、ぜひお子様と一緒に遊びに来て下さい。

◆開館時間 月～金 午前9時～午後3時 (ランチタイム正午から午後1時) 予約は要りませんが、登録をしていただきます。

◆食事前に絵本の読み聞かせがあります。

◆今月の予定

- ◆各種「おおぞら」イベント(要予約) 予約は1ヶ月前より受け付けます。
- ◆園内体験(8組) 3月1日(木) 午前9時30分～10時30分 ママのヨガ(7組)ネネのお子様のママ対象(兄弟は参加できません) 3月9日(金) 午前10時30分～11時30分
- ◆みんなで音を楽しもう(予約なし) 3月14日(水) 午前11時～
- ◆親子で遊ぼう 花束作り(10組) 花を摘みにお散歩に行きます。 3月21日(水) 10時～ (詳細はお問合わせ下さい)

※そのほかイベントが入ることもありますので、「おおぞら通信」をご覧ください。

【予約・問合せ】 子育て支援館 ☎(42)7424

「やがて」のために・・・ご家族の介護で疲れている方・・・おひとりでお住まいの方・・・費用が気になる方・・・障がい者の方・・・

介護のこと、ご相談下さい。

無料 出張介護相談 好評 実施中です

※ご相談は秘密は厳守いたします。無地の車でお出ががいたします。

訪問介護の 介護24長生き 0475-47-2350 一宮町新地125-6

介護24長生き 検索 全国250拠点を越える信頼の介護24グループ。経験豊富なスタッフが心をこめてお手伝いさせていただきます。



一宮町保健センター 3月の行事

※対象者に通知している行事については、掲載していないものもあります。詳しくは保健センターにお問合せください。

問合せ：一宮町保健センター内 福祉健康課 ☎40-1055

名称	日程	時間	内容・対象	場所
けんこう運動教室	8日(木)	受付 13:15 ~ 13:30	65歳以上の希望者 (筋力アップ体操)	一宮町保健センター
3歳児健診	9日(金)	受付 13:15 ~ 14:00	平成20年9月~12月生まれ	
乳児相談	15日(木)	受付 13:15 ~ 14:00	4ヶ月児・7ヶ月児・12ヶ月児 ※7ヶ月のお子さんと保護者には、 あわせて『ブックスタート』があります	
献血	22日(木)	受付 10:00 ~ 11:45 13:00 ~ 16:00	希望者	
けんこう運動教室	23日(金)	受付 13:15 ~ 13:30	65歳以上の希望者 (音楽療法)	
育児相談(予約制)	26日(月)	9:00 ~ 11:00	子育てに関するさまざまな相談	
親子ふれあい教室		11:00 ~ 12:00	あそびの教室 0歳児(きょうだいの参加も可)と保護者	
B C G 予防接種	28日(水)	受付 13:15 ~ 13:30	平成23年12月生まれ	
あそびの広場	1日(木)・2日(金)・5日(月) 7日(水)・8日(木)・12日(月) 14日(水)・16日(金)・19日(月) 21日(水)・22日(木)・23日(金) 27日(火)・28日(水)・29日(木) 30日(金)		9:30 ~ 12:00 13:00 ~ 16:00 乳幼児と保護者	
	※ 絵本の読み聞かせ 14日(水) 11:00 ~ 11:30 ボランティア「赤とんぼの会」 23日(金) 10:30 ~ 11:30 ボランティア「ゆりかご」			
健康教室	14日(水)	受付 9:45 ~ 10:00	65歳以上の希望者 (レクリエーション)	東浪見 コミュニティ センター

しおかぜフェア

- ◆とき 2月21日(火)
午前10時~午後3時
- ◆ところ 茂原ショッピングセンター「アスモ」センターコート
- ◆内容 中学部・高等部の作業学習製品の展示・頒布
長養太鼓の演奏(午前11時~)

移動交番がやってきました

- ◆とき 3月1日(木)
9日(金)
26日(月)
- ◆ところ 一宮町役場駐車場
- ◆内容 各種相談、各種届出受理

教育講演会

- ◆テーマ 「認めるだけで子どもはのびる」
- ◆とき 3月3日(土) 入場無料
午後1時30分開演
- ◆ところ 睦沢町農業環境改善センターつくも幼児教室

平成23年度千葉県福祉人材確保定着対策事業ボランティア入門講座

- ◆とき 2月29日(水)
午後1時30分~4時30分
(受付午後1時~)
- ◆ところ 茂原市総合市民センター(受付午後1時~)
- ◆定員 30人
- ◆参加費 無料
- ◆参加申込 〆切 先着順。2月28日
- ◆申込方法 必要事項(名前、住所、電話番号)を明記し、左記連絡先へお申込み下さい。
- ◆問合せ・申込み 〒297-0022
茂原市町保13-120
(茂原市総合市民センター内) 社会福祉法人 茂原市社会福祉協議会 総務課
☎19609 ☎65388
✉info@mobar-shakyo.or.jp



平成24年度千葉県生涯大学校入学生募集(2次)について

- ◆入学資格 県内在住で、社会参加意欲のある60歳以上(昭和27年4月1日以前生まれ)の方
- ◆募集学科・募集人数 東総学園(所在地:銚子市) 福祉科・園芸科 各若干名
外房学園(所在地:茂原市) 福祉科 若干名
南房学園(所在地:館山市) 福祉科・生活科・園芸科 各若干名
- ◆授業料(年額) 一般課程 1万8千円
- ◆願書配布場所 生涯大学校各学園、各市町村高齢者福祉担当課、各地域振興事務所、各健康福祉センター、県高齢者福祉課
- ◆願書受付期間 2月29日(水)まで
- ◆問合せ・申込み 〒260-0801
千葉市中央区仁戸名町666-2
千葉県生涯大学校事務局
☎043(266)4705

子育て家庭を支援する事業所の募集について

- 千葉県では、都道府県や市町村が企業の協賛を得ながら県全体で子育て家庭を応援するため、協賛していただける事業者の方を募集しています。
- ◆実施時期 平成24年7月
- ◆対象家庭 中学生までの子ども・妊娠されている方がいる家庭
- ◆募集対象 店舗又は事業所等で、対象家庭にサービスの提供をいただけた事業者の方
- ◆協賛内容 商品代や飲食代などの割引、景品の提供、ポイントサービス、預金・ローン金利の優遇、授乳・おむつ交換場所・キッズスペースの提供等
- ◆協賛事業者のメリット 協賛事業者の情報が県の専用ホームページなどにより県民に広く周知され、広告宣伝効果があります。
- ◆詳細は原ホームページ(千葉県企業参画型子育て支援事業)
http://www.pref.chiba.lg.jp/ika/kiyou/index.htmlをダウンロード。
- ◆問合せ 福祉健康課 ☎(42)1431

いちのみや 広報カレンダー

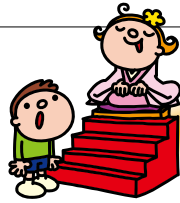

3
2012



※カレンダーは3月の予定です。

日	月	火	水	木	金	土
				1 人権行政相談 仏滅	2 大安	3 赤口
4 休 長生診療所 ☎ 32-3303 先勝	5 第1回議会定例会 友引	6 先負	7 仏滅	8 町長室開放日 大安	9 赤口	10 先勝
11 エンジョイススポーツクラブ 体験教室 休 津谷クリニック ☎ 32-5645 友引	12 先負	13 一宮中卒業式 仏滅	14 大安	15 赤口	16 東浪見小卒業式 先勝	17 文化財講座 友引
18 休 長生八積医院 ☎ 32-3282 先負	19 法律相談 一宮小卒業式 仏滅	20 休 長島医院 ☎ 42-8800 大安	21 赤口	22 心配ごと相談 先負	23 仏滅	24 愛光保育園卒園式 大安
25 休 よねもと整形外科 ☎ 40-1065 赤口	26 町立保育所終了式 先勝	27 憩いの森で遊ぼうよ 友引	28 先負	29 仏滅	30 大安	31 赤口

休：休日当番医（9：00～17：00）※変更する場合もあります。消防本部通信指令課☎24-0119へお問合せください。

3月のごみ収集日

1. コース (1区～10区)		2. コース 11区～17区 (船頭給・新地・宮原・海岸)		3. コース (綱田・東浪見・新浜)	
粗大ごみ	第2金曜日 9日	燃えないごみ	第1金曜日 2日	資源ごみ	第1金曜日 (ビン、缶、ペットボトル他) 2日
資源ごみ	第3金曜日 (ビン、缶、ペットボトル他) 16日	粗大ごみ	第3金曜日 16日	燃えないごみ	第2金曜日 9日
燃えないごみ	第4金曜日 23日	資源ごみ	第4金曜日 (ビン、缶、ペットボトル他) 23日	粗大ごみ	第4金曜日 23日

☆燃えるごみの収集日は全コース火、木、土曜日です。

こども急病電話相談

プッシュ回線の固定電話からは
局番なしの⇒#8000
直接おかけの場合は
⇒☎043-242-9939

相談日時は、
毎日夜間 19時～22時
なお、緊急・重症の場合は迷わず
「119」へ

夜間急病診療所

☎24-1010 (茂原消防署のうら)

・診療科目 内科・小児科

・診療時間 20:00～23:00

夜間急病診療テレフォン案内

☎24-1011 (19:00～翌朝6:00)