



一宮いっちゃん

Ⓜ 広報

一宮

いちのみや

平成23年 11 月号

発行 千葉県長生郡一宮町
編集 一宮町役場総務課
電話 0475-42-2111 (代)
人口 12,541 人 (+20人)
男 6,165 人 (+3人)
女 6,376 人 (+17人)
世帯数 4,886 世帯 (+7世帯)
面積 23.02 k㎡
※平成 23 年 11 月 1 日現在
() 内は前月比

ホームページ
<http://www.town.ichinomiya.chiba.jp>



「ひこにゃん」とツージャョット



いっちゃん大活躍!!
~10/22・23 ゆるキャラまつり in 彦根~

CONTENTS

もくじ

| | | | |
|---|----------------|----|---------|
| 2 | 東日本大震災保健師活動報告 | 10 | 出来事 |
| 3 | まちづくりニュース | 12 | お知らせ |
| 4 | 平成 22 年度決算状況 | 13 | くらしの情報 |
| 7 | 平成 23 年度予算執行状況 | 18 | 広報カレンダー |
| 9 | 町長コラム | | |



石巻市へ保健師を派遣!!

町では、東日本大震災の被災地へ職員を派遣してきました。今回は、千葉県と連携して、宮城県石巻市へ保健師を派遣しましたので、その感想をご紹介します。



福祉健康課 主査補 緑川あゆみ

千葉県では、東日本大震災後、県及び市町村の保健師を宮城県に派遣して、被災地での保健師活動を実施しています。

今回、第45次の派遣として、一宮町の保健師を代表して私と県の保健師2人で、10月3日から7日まで、石巻市で仮設住宅を訪問し、健康調査を実施しました。

石巻市は、平成17年に1市6町が合併し、人口16万2822人の都市ですが、今回の震災で3274人の方が亡くなり、7百6人の方が行方不明になっています。仮設住宅には、5965世帯の方が入居されていました。

津波が押し寄せた街中は、道路は通れるようになっていましたが、ガレキの山や誰も住んでいない半壊状態の家が所々にあるような悲惨な状況でした。

仮設住宅を訪問し、被災している方の生の声を聞くことができました。

津波で自宅1階が浸水し、自衛隊に救助されるまでの3日間、自宅の2階で親子2人で1本のペットボトルの水を飲んでいた等の話があり、震災直後の大変さ悲惨さは計り知れないものがあると思えました。「自分は助かったが、家族を助けられなかった。」と、涙ぐみながら話をしてくれる方もいました。

避難所での生活では、出される食事に野菜が少なく、揚げ物や炭水化物が多いためか、震災前より10kg体重が増えてしまったという方もいました。

方もいました。

震災から半年以上が過ぎ、市内の医療機関もほぼ復旧している状態でしたが、以前住んでいた地域と離れた仮設住宅に入居したことで、震災前に受診していた病院に受診することが困難になり、医療中断が心配される高齢者もいました。

今回、私が訪問した方々は、震災から半年以上が過ぎ、精神的に落ち着いてきているという方が多かったです。しかし、津波の夢を見て起きてしまうことが度々あるという方、また、今回の震災で家族も仕事も失い、「命は助かったが、先の事を考えると不安に襲われる。」という方もいました。精神安定剤を内服している方も少なくありませんでした。健康調査の結果、心のケアが必要な方には、心の専門スタッフにより対応が継続されています。

石巻市は、仮設住宅の入居にあたり、優先順位が決められ、順番に入居していったそうです。そのことから、地域のコミュニティがバラバラの状態になり、入居者の多くの方から「まわりは知らない人ばかり。」「誰が同じ仮設住宅に入居しているか分からない。」等という声を聞きました。今後、仮設住宅でのコミュニティづくりが課題になってくるのは確かなようです。また、そのような方々の閉じ

まちづくりニュース

子育ておしゃべりサロン

～『わいわいカフェ』～
今月のテーマは、「クリスマスパーティー」です。お子さんを遊ばせながら、お茶やおしゃべりでホッと一息。子育て中のパパやママ、子育てを応援したい地域のみなさんとの世代間交流や情報交換の場として、気楽に立ち寄れる「わいわいカフェ」です。

事前申込みはいりません。どうぞお気軽にお出かけください。

とき 12月23日(金・祝)

午前10時半～午後0時半
ところ 一宮町中央公民館

大会議室(遊びの広場)
和室 (乳幼児専用)

調理室 (カフェコーナー)
青年会議室(おもちゃの病院)
参加費 一人100円(1歳未満無料)
※プレゼント交換会をしますので、500円程度のプレゼントをお持ちください。(希望者のみ)

【問合せ】
138子育てネットワーク 藤井
☎060(7720)6070
y24y18s13f@docomo.ne.jp

と き 12月16日(金)

午後3時～午後5時
ところ 一宮町中央公民館・大会議室
※事前申込み不要。

【問合せ】
138子育てネットワーク 藤井
☎060(7720)6070
y24y18s13f@docomo.ne.jp

憩いの森で楽しむクリスマス会!!

とき 12月11日(日)

午前10時半～午後2時
ところ 荒天中止

町営憩いの森

駐車場・トイレ・休憩所あり
マイカップ、お皿、お椀、軍手、タオル、ビニール袋など。
汚れてもよい服装で。

参加費 一人500円
バス送迎(要申込)
一宮町中央公民館発 午前9時30分
町営憩いの森発 午後2時30分
(バス申込)
☎060(7720)6070 藤井

【問合せ】
☎060(1807)7139 渡部
060(6526)9155 千葉

「放射性物質による食品汚染」に関する学習会のお知らせ

福島が抱えている問題や放射性物質による食品汚染等これからの健康

への影響について、講師の方を招いて学習会を開きます。

とき 12月1日(木)

午後1時受付開始
午後3時頃終了予定
ところ 一宮町保健センター

※ごなたでも参加でき、参加費は無料です。お気軽にどうぞ。乳幼児を抱えるお母さん方に聞いていただけるよう託児サービスがありますので、託児をご希望の方は事前申込みをお願いします。

【申込み・問合せ】
図書館がほしい町民の会 山下
☎(42)3755(火・金曜日)

特急列車やゆるキャラまつりで、うちやん大活躍!!

10月15日に県内の様々なキャラクターがラッピングされた特急列車が発着する安房鴨川駅で、初列車を盛り上げるイベントが開かれました。

外房線では上りの10時34分発東京行きと、下りの8時19分発安房鴨川行き、臨時運行の新宿わかしお号の東京方面左側7両目で、3月31日まで見ることが出来ます。総武線・内房線でも運行する車両のうちの1本のため、お見逃しなく!

また、10月22日、23日、滋賀県彦根市で開催された「ゆるキャラまつり」に参加し、特設ステージやブースで一宮町の魅力をPRしました。

こもり予防を図るために、各仮設住宅で健康相談会が定期的に開催されています。私が今後被災地の方のためにできることは、今回の被災地での活動をおして、見たこと聞いたこと、また感じたこと等を、一宮町のいるいるの方に伝え、被災地のことを考えてもらうこともひとつだと思っています。

11月28日(月) 津波避難訓練実施

皆さん、この機会にご自分の避難経路をご確認下さい。



キャラクター列車出発進行!!

うちのみやロケット with 道のナチュラマーケット

9月24日に国民宿舎一宮荘跡地で、道の駅の実証実験のため町は、ボランティア団体とマーケットを開催しました。

町特産野菜や飲食・雑貨などの店舗が並び、小物づくり体験では子どもたちが時間をかけて制作を楽しんでいました。



わいわいにぎやかマーケット

町の平成22年度決算状況
をお知らせします

一般会計歳入 47億9,302万円

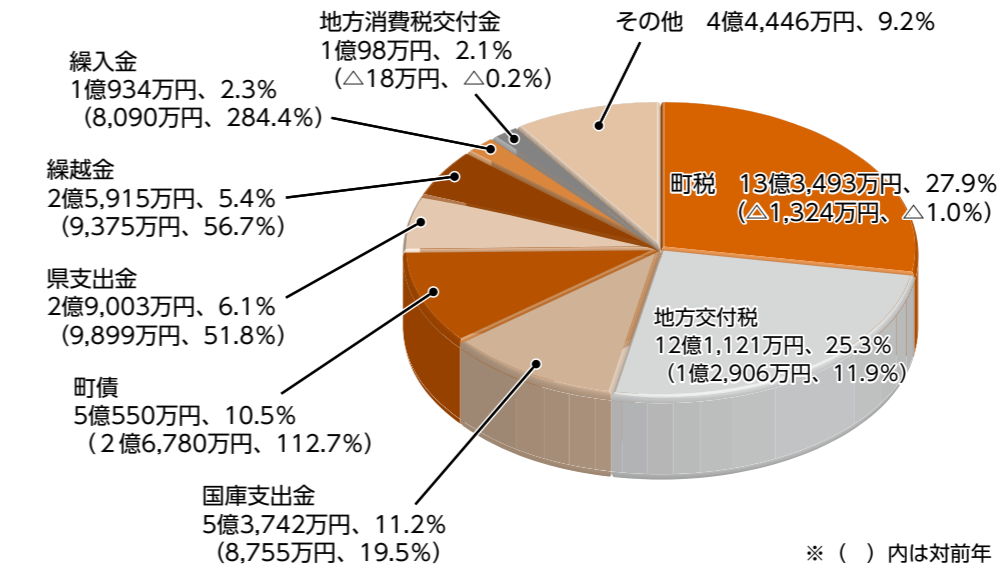

※ () 内は対前年

■一般会計歳入の特徴
町税については、長引く景気低迷の影響により、特に「個人税(所得割)」の落ち込みが主因となり、前年度と比べ1324万円(△1.0%)の減少となりました。地方交付税は、地方単独事業など地域のニーズに適切に対応出来るよう、普通交付税に新たに「地域活性化雇用等臨時特例費」が盛り込まれるなど、前年度と比べ1億2906万円(11.9%)の増加となりました。国庫支出金は、定額給付金の終了など減少要因はありますが、一宮中学校屋内運動場改築事業の新規実施や子ども手当の拡充交付、また経済対策に伴う地域活性化交付金の措置などにより、前年度と比べ8755万円(19.5%)の増加となりました。町債は、財源不足の補てん措置として発行される臨時財政対策債が2000万円減少したものの、東浪見土地区画整理組合に対する公施設管理者負担金の支払いや一宮中学校屋内運動場改築事業の新規実施に伴い、前年度と比べ5億550万円(112.7%)の増加となりました。

一般会計歳出 44億9,903万円

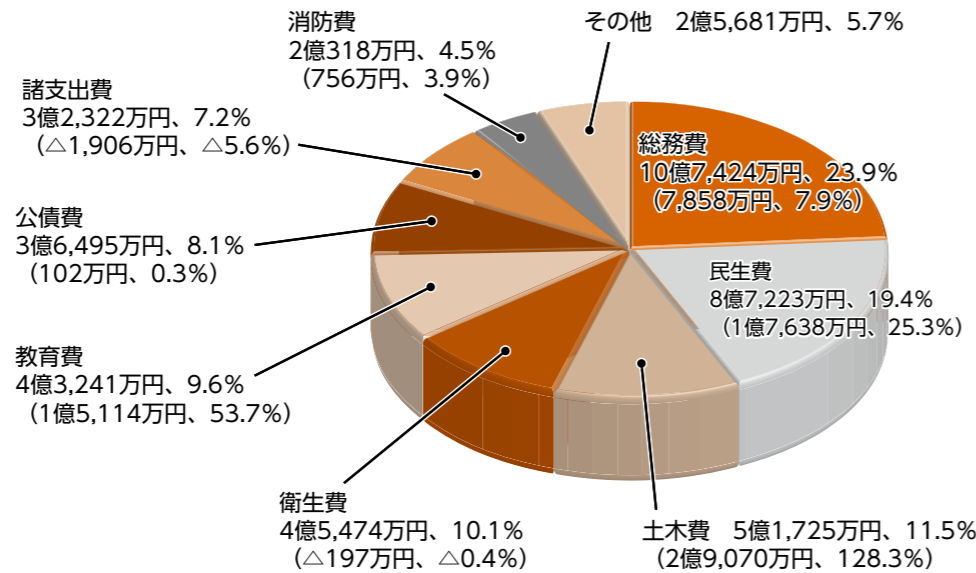

■一般会計歳出の特徴

総務費は、定額給付金の給付終了など減少要因はありますが、国民宿舎跡地解体事業の新規実施や財政調整基金・庁舎建設基金への増額積立てなどにより、前年度と比べ7858万円(7.9%)の増加となりました。民生費は、子ども手当の拡充給付や介護給付費の増加、また地域介護・福祉空間整備事業の新規実施などにより、前年度と比べ1億7638万円(25.3%)の増加となりました。土木費は、地域連携推進事業の終了など減少要因はありますが、東浪見土地区画整理組合に対する公施設管理者負担金の支払いや、地域活性化交付金の活用による道路改良工事費の増加などにより前年度と比べ2億9070万円(128.3%)の増加となりました。教育費は、中学校で屋上防水事業が終了しましたが、屋内運動場の改築事業を新たに実施したことなどにより、前年度と比べ1億5114万円(53.7%)の増加となりました。

町民一人当たりが納めた町税
10万6,369円
対前年度 △1,554円

町民一人当たりに使われたお金
35万8,489円
対前年度 55,357円増

町の財産
土地 88万8,582㎡
建物 2万6,749㎡

町の借入金
38億8,092万円
一人当たり 30万9,236円

※ 1人当たりの算出は平成23年3月31日現在の人口です。(12,550人)

平成22年度実施の主な事業

| | |
|---------------|-----------|
| 公共施設管理者負担金 | 2億8,141万円 |
| 中学校屋内運動場改築工事 | 1億9,242万円 |
| 庁舎建設基金積立て | 1億5,000万円 |
| 国民宿舎跡地解体工事 | 6,878万円 |
| 道路新設改良工事 | 5,108万円 |
| 中央ポンプ場オーバーホール | 4,725万円 |
| 住民検診等各種予防事業 | 5,195万円 |
| 障害者福祉事業 | 1億7,535万円 |
| 町制120周年記念事業 | 100万円 |

町税の内訳

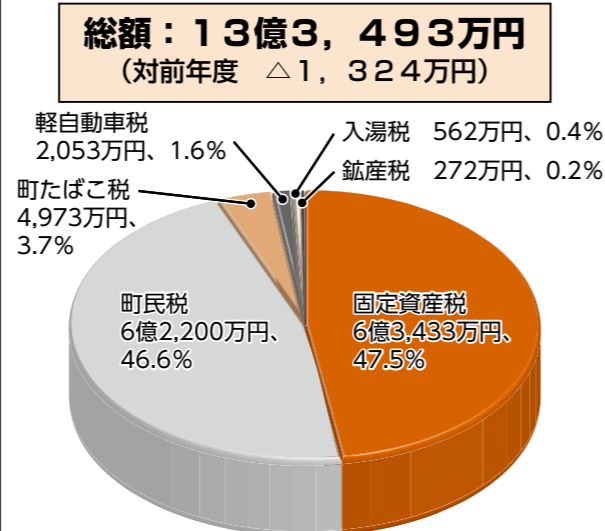

■特別会計の歳入歳出の決算額

| 会計名 | 歳入決算額 | 歳出決算額 | 対前年度増減率 | 歳入歳出差引 |
|----------|------------|------------|---------|-------------|
| 国民健康保険事業 | 14億8,138万円 | 13億7,531万円 | 1.6% | 1億607万円 |
| 老人保健 | 615万円 | 555万円 | △79.1% | 60万円 |
| 介護保険 | 8億7,520万円 | 8億3,603万円 | 3.8% | 3,917万円 |
| 後期高齢者医療 | 1億2,423万円 | 1億2,391万円 | 1.7% | 32万円 |
| 一宮荘 | 0万円 | 0万円 | 皆減 | H21をもって会計廃止 |
| 老人福祉センター | 0万円 | 0万円 | 皆減 | H21をもって会計廃止 |
| 農業集落排水事業 | 1億380万円 | 9,529万円 | △11.2% | 851万円 |
| 合 計 | 25億9,076万円 | 24億3,609万円 | △4.5% | 1億5,467万円 |

【用語の解説】

- 町税 町民の皆さんや会社などが納めた税金
- 地方交付税 市町村間の財源の不均衡を調整するための国からの交付金
- 国・県支出金 特定の事業を実施するために国・県から交付されたもの
- 町債 特定の事業を実施するため、借入により資金調達したもののや、その他特別に発行を許可されたもの(臨時財政対策債)

平成22年度一般会計の決算概要
一般会計においては、最終予算額47億5289万円に対し、歳入決算額は47億9302万円(対前年度20.1%増)、歳出決算額は44億9903万円(対前年度18.8%増)で、形式収支(歳入-歳出)は、2億9399万円となり、翌年度へ繰り越すべき財源を除いた実質収支は2億1247万円となりました。

町の平成23年度予算の執行状況をお知らせします

皆さんが納めた税金や国・県からの交付金などが、どのように使われているかを知っていただくために、町では年2回、予算の執行状況をお知らせします。今回は平成23年度上半期（平成23年9月30日現在）です。

一般会計の状況

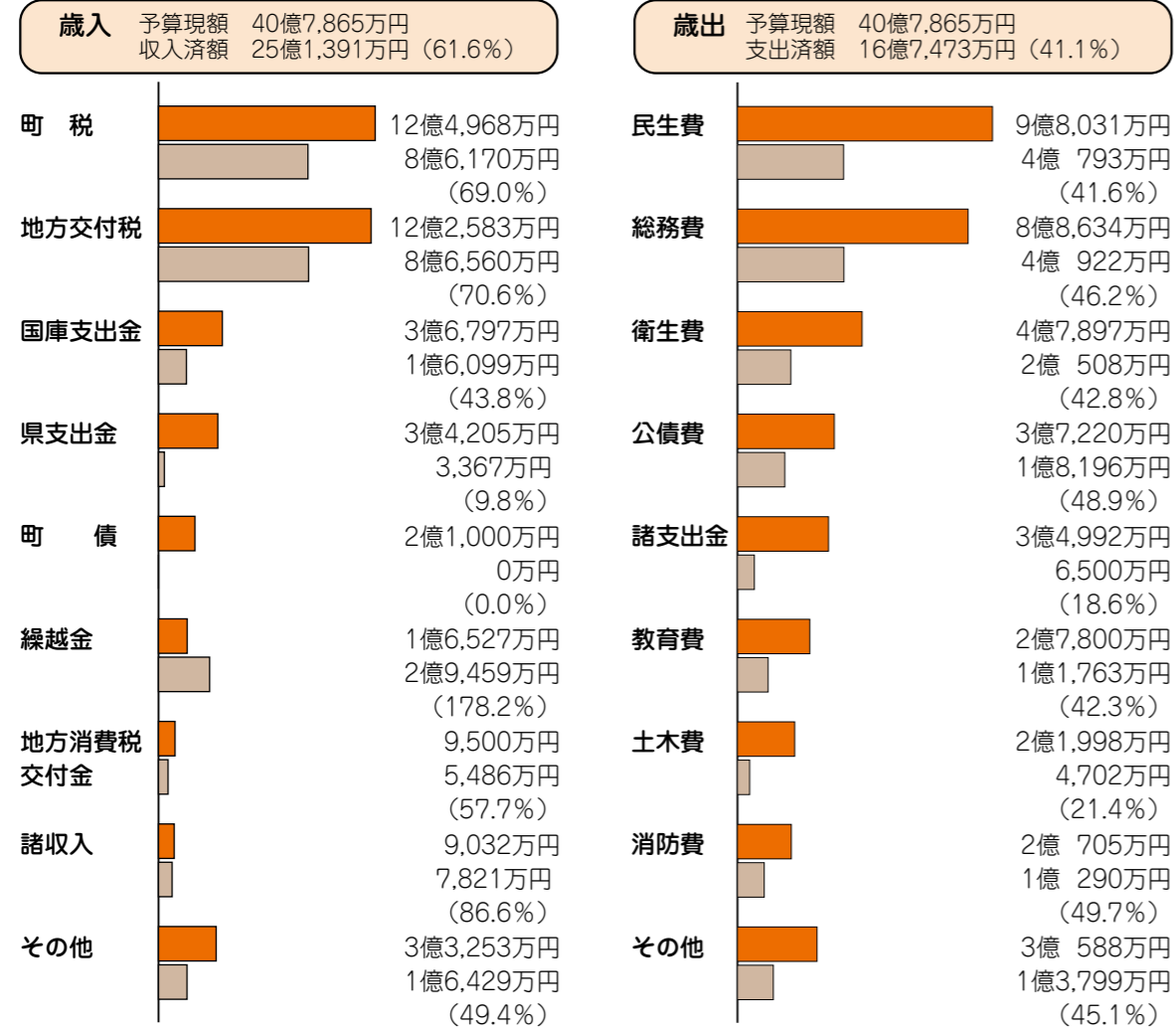

※上段：予算現額、下段：収入済額・支出済額、()内：収納率・執行率を表す。
※予算現額には、平成22年度からの繰越額（1億1,952万円）を含む。

特別会計の状況

| 会計区分 | 予算現額 | 収入済額 | 収納率 | 支出済額 | 執行率 |
|----------|-----------|-----------|-------|-----------|-------|
| 国民健康保険事業 | 14億849万円 | 6億488万円 | 42.9% | 5億8,411万円 | 41.5% |
| 介護保険 | 8億9,842万円 | 3億8,185万円 | 42.5% | 3億6,672万円 | 40.8% |
| 後期高齢者医療 | 1億2,524万円 | 4,727万円 | 37.7% | 3,112万円 | 24.8% |
| 農業集落排水事業 | 1億101万円 | 6,288万円 | 62.3% | 4,107万円 | 40.7% |

～町の健全化判断比率・資金不足比率（平成22年度決算） 全ての指標で基準値をクリア～

「地方公共団体の財政の健全化に関する法律」に基づいて、健全化判断比率と資金不足比率を算定しましたので、公表します。

この法律は、『北海道夕張市の財政破綻問題』等を教訓に地方公共団体が財政破綻に陥る前の「早期健全化基準（イエローカード）」を定め、早期に財政状況の是正を図ろうとするものです。

一宮町の各比率は、下記のとおり全ての指標で基準値をクリアしました。

◇早期健全化基準・経営健全化基準（イエローカード）を超える？

財政健全化計画を策定し、計画的に財政の健全化を図らなければなりません。また、毎年実施状況を町議会・県知事・総務大臣に報告し公表することとなるほか、財政運営が計画に適合しない場合等においては、予算の変更を勧告されます。

◇財政再生基準（レッドカード）を超える？

国等の関与のもと確実に財政再生を図らなければなりません。また、毎年実施状況を町議会・県知事・総務大臣に報告し公表することとなるほか、財政運営が計画に適合しない場合等においては、予算の変更を勧告されます。

健全化判断比率の状況

| 健全化判断比率 | 平成22年度 | 平成21年度 | 早期健全化基準 (イエローカード) | 財政再生基準 (レッドカード) |
|------------|--------|--------|----------------------|--------------------|
| ① 実質赤字比率 | — | — | 15.00 | 20.00 |
| ② 連結実質赤字比率 | — | — | 20.00 | 35.00 |
| ③ 実質公債費比率 | 12.1 | 12.9 | 25.0 | 35.0 |
| ④ 将来負担比率 | 76.1 | 96.1 | 350.0 | — |

資金不足比率の状況

| 会計名等 | 平成22年度 | 平成21年度 | 経営健全化基準 (イエローカード) |
|--------------|--------|--------|----------------------|
| 農業集落排水事業特別会計 | — | — | 20.0 |
| 一宮町特別会計 | 会計廃止 | — | 20.0 |

健全化判断比率の対象範囲は？

対象会計等を図にすると次のようになります。

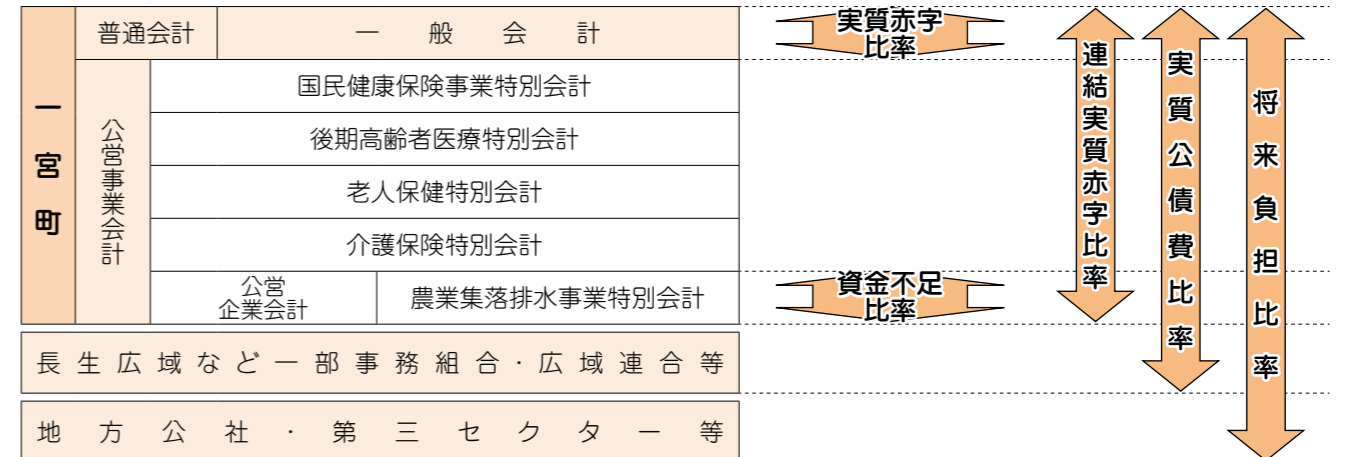

① 実質赤字比率
普通会計における実質赤字額の標準財政規模に対する割合を表すもので、黒字の場合は数値がありません。

② 連結実質赤字比率
一般会計のほか全ての特別会計における実質赤字額の標準財政規模に対する割合を表すもので、黒字の場合は数値がありません。

③ 実質公債費比率
一般会計と特別会計の公債費や債務負担行為償還額のほか、長生郡市広域市町村圏組合や九里地域水道企業団といった一部事務組合の公債費（町負担分）を含めた、実質的な公債費相当額の標準財政規模に対する割合。

④ 将来負担比率
地方債現在高・債務負担行為の翌年度以降支出予定額の一部事務組合等の地方債の元利償還金に充てる負担見込額・退職手当支給予定額のうち一般会計等負担額のうち一般会計等負担額が負担しなかった、将来町の標準財政規模に対する割合。

⑤ 資金不足比率
公営企業の経営健全化を判断する指標で、公営企業毎の資金不足額が事業規模を示すもので、黒字の場合は数値がありません。

各比率の解説



秋、一宮はスポーツな町、元気な町へ。
大人から子供まであちこちで健康な笑顔がはじけます。



グラウンドゴルフ町民大会は90名のフルエントリー!
グラウンドゴルフは誰でも、楽しみながらできるストレスフリーのスポーツです。健康維持、仲間とのコミュニケーションにも最高ということで好天に恵まれたスポーツの日の10月10日、第4回グラウンドゴルフ町民大会が開催されました。参加者はフルエントリーの約90人。楽しみながら日頃鍛えた技を競い合いました。優勝は斎藤嘉明さん(左写真前列右端)、準優勝は海老根由喜夫さん(同前列中央)、3位は江澤アヤ子さん(同前列左端)という結果でした。



一宮ウイングスFCは豊富な運動量で躍進中!
9月23日、習志野袖ヶ浦少年サッカー場でJAバンクチバテレビ旗争奪千葉県少年サッカー選手権大会が320チームを集めて開かれ、一宮からは少年サッカー部一宮ウイングスFC5~6年生が出場。25日の1回戦は我孫子市のイレブンジュニアと対戦し、PK戦にもつれ込む接戦に勝利。10月9日の2回戦で強豪習志野MSSと対戦、後半逆転されて涙のみました。その他、3~4年生もせんだん杯、長柄カップに出場し、旺盛なファイティングスピリットを発揮して戦いました。

長生剣道大会で惜しくも3位の少年剣道部、明日がある!



9月23日、茂原市民体育館で長生剣道大会(団体戦)が行われました。出場は8チーム。尚武会(少年剣道部)は茂原武道館Aチームとともに予選Aリーグを勝ち上がり、決勝トーナメントでは予選Bリーグ1位通過の茂原武道館Bチームと対戦。2勝2敗1分けの五分となり、結果は代表(大将)戦に持ち込まれました。木島未貴選手が気合いの入った戦い振りを見せましたが惜敗。総合で3位という結果となりました。

少年野球部低学年チームは県大会でも大活躍!

10月9日、ロッテ旗争奪第17回千葉県少年野球低学年大会が成田市大谷津球場で開催されました。千葉県内15地区から予選を勝ち抜いた32チームが出場し、一宮少年野球クラブは、成東ファイターズとともに九十九地区代表で2年連続の出場となりました。開会式には千葉ロッテマリーンズ関係者や千葉ロッテマリーンズのマスコット「マーくん」も参加、県内から集まった野球少年たちを激励。その後行われた1回戦に登場した一宮少年野球クラブは、船橋地区代表の習志野台ワンパクスに敗れ、上位進出は次の機会ということになりました。



究極のスポーツの楽しみ エンジョイスポーツクラブ
間もなく発足のエンジョイスポーツクラブ、その第3回体験教室が10月10日に開かれ、大人も子供もひとつの輪になって汗をかきました。クラブは来年4月スタートの予定で準備が進められています。

津波に強い防災林を



一宮町長 玉川 孫一郎

東日本大震災では、海岸の砂丘や防災林に津波の威力を大きく軽減させる効果があったことが明らかになりました。

海岸の防災林は、森林法に基づいて防風、防砂、高潮対策などを目的に海岸沿いに植樹されたクロマツなどの樹林帯で江戸時代ごろから整備が始まったといわれています。

林野庁が東日本大震災の被災地を調査した結果では、防災林には、到達時間を遅らせたり、津波の勢いを大きく弱める効果があったこ

とが報告されています。一方防災林のない飯岡などの港湾施設の背後では大きな被害が出ています。

現在、一宮町には、一宮川の河口から東浪見海岸にかけて防災林が広がっています。

これは、海岸からの塩害や砂から住宅と農地を守るために長年の歳月をかけて形成されてきたものです。3月11日一宮町を襲った津波では、この防災林が一定の効果を発揮し被害を最小限にとどめたと思っています。

しかし東北地方で発生したような大津波が来れば、今の防災林を簡単に越えて大きな被害が出るのが予

想されます。近年マツクイムシによる被害と地下水の上昇によりせっかく植林したクロマツが枯れ、防災林の荒廃が進んでいることも心配です。

そこで一宮町では、同じような問題を抱えている九十九里海岸の市町村と協力して津波に強い防災林の整備を千葉県に強く要望しています。

従来のクロマツ中心の防災林の整備方法を見直し、海岸沿いに盛り土をして土

壘を作り、その上にその土地本来の常緑広葉樹(タブノキ・シイ・カシ)を植樹して津波に備えるというものです。そのために海岸保全を担当する県土整備部と防災林を担当する農林水産

部の連携強化もあわせて要望しております。

9月に開かれた県議会では、「砂丘の新設やかさ上げのほか、防風林が地中に深く根を張り津波への抵抗力を強めるような森づくりなど減災効果をより高める整備方法を検討する」という県の方針が示されています。

安全安心な町づくりのために津波に強い防災林が一日も早く一宮海岸に整備されるよう皆様の応援とご協力をお願いいたします。

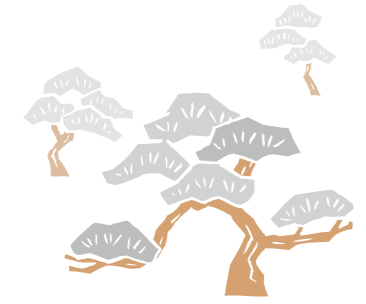

一宮町つくも会
入賞者多数

9月6日～9日、茂原市中央公民館を会場に長生地区老人クラブ作品展が開催されました。一宮町つくも会（一宮町老人クラブ連合会）から書道・絵画・写真・手芸・短歌など合計32作品が出品され、次の方々が、入賞されました。

| | | |
|------|-----|---------|
| 書の部 | 金賞 | 近藤末子さん |
| | 敬老賞 | 小関 等さん |
| 手芸の部 | 金賞 | 田中千鶴さん |
| | 銀賞 | 浅野ことさん |
| | | 鈴木智子さん |
| | | 麻生つまさん |
| | | 狩野八重子さん |
| 短歌の部 | 銀賞 | 板倉 正さん |



手芸の部 金賞 田中千鶴さん 「防災頭巾」



2年連続優勝の佐藤さん一家

やったー、釣れたぞ
第8回親子ハゼ釣り大会開催

9月23日、一宮川河口で親子ハゼ釣り大会が行われ、大人と子どもを合わせて23チーム・77人が参加して、釣果を競いました。

秋の一日をのんびりと川辺で過ごし、水辺に親しむ一日となりました。

優勝 佐藤ファミリィ
2位 古山ファミリィ
3位 一宮学園 つばさ寮

新庁舎建設に関する
住民説明会を開催しました

10月10日にシーサイドオーツカ・フェニックスホールにて、新庁舎建設基本計画（素案）に関する住民説明会を開催しました。

説明会では、平成25年度中に現庁舎敷地内に4階建て以上の新庁舎の建設を予定するという案を説明しました。液状化や津波対策はどうなるのかなど、たくさんのご質問・ご意見がありました。

詳しい内容はホームページでも公開しています。また、役場2階まちづくり推進課でも閲覧することができます。



新庁舎建設住民説明会

アートな気分を満喫
第63回千葉県美術展覧会

10月15日から11月6日まで、県立美術館で、第63回千葉県美術展覧会が開催されました。

町内から8人の作品が展示されたので紹介します。

- ・県文化振興財団会長賞 河野松翠さん（書道）
- ・入選 片岡光子さん（洋画）、可世木知子さん（工芸）、中邨白砂さん（書道）
- ・無鑑査出品 北村珠恵さん（日本画）、可世木博親さん（洋画）、石橋花堤さん（書道）、藤瀬長華さん（同）



会場で芸術の秋を楽しむ観覧客

房総沖地震の可能性を
テーマに講演会

つくば市の活断層・地震研究センター海溝型地震履歴研究チーム長の宍倉正展博士を講師としてお招きし、去る10月2日にホテル一宮シーサイドオーツカで講演会を開催しました。当日は予想をはるかに上回る約300人の方が参加し、会場はいっぱいになりました。宍倉博士によると最新の研究でも地震がいつ起こるかなどの正確な予測は難しいと話していました。又、講演終了後は「房総沖の調査を早急にお願したい」など数多くの要望や質問などがありました。



宍倉正展先生

ひとつひとつの言葉に心をこめて
全日本ジュニア短歌大会

第5回全日本ジュニア短歌大会の入賞者が発表されました。同大会は、短歌の裾野を広げるため若者を対象に行われています。

当町からは6人が秀作に選ばれたので、作品と共に紹介します。

桜の木緑になったら夏が来て
きょうちくとうがさきはじめるよ
（東浪見小学校 小林萌杏奈）

あめがふりじめじめとした日がつつき
そとであそべずともひまです
（一宮小学校 松丸秀知）

うちの家とこやさんです五代目の
あとをつぐのはたぶんわたしだ
（一宮小学校 神代実唯）

曇り空ツバメが低く飛んでいて
明日は雨だと祖母の一人言
（一宮商業高等学校 宮崎加菜）

戦争の惨さを知ったガマの中
悲痛な声が耳に響いた
（一宮商業高等学校 千野和磨）

沖繩の綺麗な自然が映えるのは
裏に哀しさ隠されているから
（一宮商業高等学校 若海朝美）

最高齢・百歳
おめでとございます

町では、敬老の日の一環として町内のご長寿の方々に記念品を贈呈し、お祝をしています。

町内の最高齢者は、女性が3区の加藤みつさん（102歳）、男性が7区12の高原元吉さん（100歳）です。

また、今年100歳を迎えられる方々は2人です。

釣区 峰島や志さん
9区1 松山サタさん
おめでとございます。



3区在住の加藤みつさん（102歳）

たぐさんの絵本に囲まれて
公民館図書コーナー

公民館2階の図書コーナーが、「本のひろば」としてオープンしました。絵本や児童書などを中心に、約千冊の本を自由に見ることが出来ます。

今回、本を提供してくださった、伊藤淑子さん、松野理恵子さん、飯田和美さん、田中彩葉さん、吉田夫二代さん、近藤晴江さん、辻茂さん、馬淵幸子さんには心から感謝申し上げます。



楽しいお話、次はどうなるのかな？



町からのお知らせ



戦傷病者等の妻の方に
特別給付金が支給されます

■平成15年4月2日以降に戦傷病者等と婚姻された妻、または同日以降に後重症により第5款症以上の戦傷病者等となられた方の妻であって、平成23年4月1日において戦傷病者等である夫が第5款症以上の増加恩給をうけている方。(額面15万円(軽傷者は半額)、5年償還の国債)

■請求期間 平成26年9月30日まで

■「第十八回特別給付金」または「第二十回特別給付金」の受給権を得た妻であって、戦傷病者等である夫が平成15年4月1日から平成18年9月30日までの間に公務傷病以外の原因により死亡された方。(額面5万円、5年償還の国債)



緊急通報装置を貸与します

町では、ひとり暮らしの高齢者等に緊急通報装置を貸与しています。24時間365日、看護師・相談員が対応します。緊急時には看護師が様子をお伺いして協力員の方や消防署に連絡します。

その他、健康管理に対する不安等に相談員が対応します。

■対象 町内にお住まいの65歳以上の独居高齢者・高齢者のみの世帯・身体障害者のみの世帯



一宮町認知症介護交流会参加者募集

認知症の方を介護している家族同士で話し合うことにより、介護のヒントや心の負担を軽くすることが出来ます。当日は「認知症の人と家族の会」会員が介護体験をお話しします。「母が認知症になり、どう対応して良いかわからない。」「夫がデイサービスに行きたがらない。この先どうなるのか。」など、認知症介護における様々な不安や悩みごとをお持ちの方は家族だけで抱え込まずに、交流会に参加してみませんか。

■対象者 一宮町にお住まいで、認知症の方を介護している家族、近隣援助者等

■問合せ 地域包括支援センター ☎401055

■とき 12月12日(月) 13時30分～15時30分 (受付は13時15分からです)

■ところ 一宮町保健センター (集団指導室)

■内容 「家族の会」会員による介護体験談 午後1時30分～午後2時 参加者の相談交流会 午後2時～午後3時30分

■参加費 無料

■定員 20名(先着順)

■申込期限 12月5日(月)



ルール違反ごみが目立ちます!

最近、集積所へ出されるごみのルール違反が多く見受けられます。主に、違反の内容は、

1. 収集日の間違い
2. 指定袋を使用しない
3. きちんと分別していない
4. 収集できないごみを出しているなどです。

今一度、『ゴミと資源の分け方・出し方』をご覧いただき、気持ちよく集積所を利用しましょう。



2011 12 December

| | | | | | | |
|-----|-----|-----|-----|-----|-----|-----|
| SUN | MON | TUE | WED | THU | FRI | SAT |
| | | | | 1 | 2 | 3 |
| 4 | 5 | 6 | 7 | 8 | 9 | 10 |
| 11 | 12 | 13 | 14 | 15 | 16 | 17 |
| 18 | 19 | 20 | 21 | 22 | 23 | 24 |
| 25 | 26 | 27 | 28 | 29 | 30 | 31 |

そらぐらぶ

人権行政相談

■とき 12月1日(木) 午前10～午後3時

■ところ 保健センター 図書室

■対象 町内在住または在勤の方 ※秘密は守られます ※予約は不要

■問合せ 総務課 ☎422112

町長室開放日

町民の皆さんが日ごろ感じている町政に対する提言・要望・意見など「生の声」を直接、町長がお聴きいたします。

■とき 12月8日(木) 午後1時～午後5時

※要予約 一人30分

弁護士による法律相談

■申込み・問合せ 総務課 ☎422112

■とき 12月19日(月) 午後1時30分～午後3時30分

■ところ 保健センター 図書室

■対象 町内在住または在勤の方

■料金 無料

※要予約 ※相談時間は一人20分

■申込み・問合せ 総務課 ☎422112

一宮保育所親子教室

情報交換やお友達づくりの場として、おしゃべりのほか紙芝居、手遊び、ダンスなど毎回テーマを決めて行います。12月はクリスマスの制作を行います。

■とき 12月8日(木) 1・2才児対象(20組) 12月15日(木) 3才以上児対象(20組)

お知らせ

情報交換やお友達づくりの場として、おしゃべりのほか紙芝居、手遊び、ダンスなど毎回テーマを決めて行います。12月はクリスマスの制作を行います。

■とき 12月8日(木) 1・2才児対象(20組) 12月15日(木) 3才以上児対象(20組)

子育て支援館「おおぞら」

在宅の親子が安心して遊べる場所「おおぞら」は愛光保育園内にある子育て支援館です。お弁当も食べられますので、ぜひお子様と一緒に遊びに来てください。

■開館時間 月～金 午前9時～午後3時 (ランチタイム正午から午後1時) 予約は要りませんが、登録をしていただきます。

■食事前に絵本の読み聞かせがあります。今月の予定

◆みんなで音を楽しもう 12月8日(木) 予約不要 午前11時～

◆ベビーヨガ 12月9日(金) 午前10時～と 午前11時～

◆2クラス、各6名

◆作って遊ぼう・クリスマス飾り サンタの衣裳も着られます。 12月12日(月) 午前10時～11時

◆クリスマス音楽会 12月22日(木)

◆年末年始休館日 12月27日(火)～1月4日(水) ※そのほかイベントが入ることもありますので、「おおぞら通信」をご覧ください。

■予約・問合せ 子育て支援館 ☎427424

保育所の映画会・誕生会に親子でいらっしやいませんか?

入所前の親子のみなさん、お気軽に希望される保育所にお申込ください。

◆一宮保育所 ☎423211

◆映画会 12月16日(金) 午前10時～

◆誕生会 12月21日(水) 午前10時～

◆原保育所 ☎422514

◆映画会 12月21日(水) 午前10時～

◆誕生会 12月22日(木) 午前10時～

◆東浪見保育所 ☎422224

◆映画会 12月13日(火) 午前10時～

◆誕生会 12月16日(金) 午前10時～

※申込み多数の場合、お断りする場合がございます。尚、駐車スペースが少ないため、お車でのご来所は控えてください。



千葉県ひきこもり地域支援センター （電話相談窓口）の開設について

ひきこもりで悩んでいるご本人やご家族からの電話相談窓口が開設され、嘱託相談員が応じています。

一人で悩まないで、まずは「ひきこもり地域支援センター」にご相談下さい。

◆相談受付日時

月曜日～金曜日
午前9時30分～午後4時30分
（ただし、第1金曜日は午後1時～午後4時30分）

◆休み

祝日、年末年始（12月29日～1月3日）

◆千葉県ひきこもり地域支援センター

〒043-2209 2223

◆対象者

原則として18歳以上の方

【問合せ】

千葉県健康福祉部障害福祉課
〒043-2223 2680



平成24年度千葉県立農業大 学校の学生募集（一般入試）

◆募集人員

A日程 農学科 約30名
研究科 約10名
B日程 農学科 約10名
研究科 若干名

◆受験資格

（農学科）
高等学校を卒業した者又は平成24年3月卒業見込みの者（研究科）
都道府県の農業大学の農学科等を卒業した者又は平成24年3月に卒業見込みの者等

◆選考期日

A日程 平成24年1月11日（水）
B日程 平成24年3月1日（木）

◆選考場所

千葉県農業大学校

◆選考方法

筆記試験、面接

◆願書受付

A日程 平成23年12月9日（金）
～12月22日（木）
B日程 平成24年2月8日（水）
～2月20日（月）

◆合格発表

A日程 平成24年1月24日（火）
B日程 平成24年3月9日（金）

【申込み・問合せ】

千葉県農業大学校
〒283-0001
東金市家之子1059
〒0475-5122
ホームページ
<http://www.pref.chiba.lg.jp/noudai/>



「長生地域食育推進大会2011」の開催

学校や地域、家庭において、みんなで食育を考え、地域に根ざした食育活動を推進するため、「長生地域食育推進大会2011」を開催します。ぜひ、ご参加ください。

◆とき

12月6日（火）
午後1時～午後4時

◆主催

千葉県長生農業事務所
長生地域食育推進連絡会

◆内容

（1）「千葉県における食育推進と放射性物質検査について」
講師：阿部成利氏（千葉県農林水産部安全農業推進課副課長兼食の安心推進室長）
（2）基調講演「食育を楽しむ方法」
長生地域の産物を通して
講師：浮谷王子氏（NPO法人日本食育フロンティア協会理事長）
（3）その他 餅（新品種：ふさのもち）の配布等

◆申込み・問合せ

長生農業事務所企画振興課
〒21751
〒262234



歯科衛生士の復職支援研修会のお知らせ

平成24年①1月29日（日）
②2月5日（日）
全2日間

◆ところ

①東京歯科大学歯科衛生士専門学校
②千葉県立保健医療大学

◆対象

歯科衛生士の資格を持つ未就業の方

◆定員100人（申込先着順）*無料

◆主催

（社）千葉県歯科医師会

◆申込み方法

住所・氏名・電話番号を記入し、FAX又は、電話でお申込みください。

【申込み・問合せ】

北原学院歯科衛生専門学校
〒047-341 8115
〒047-343 5523



成年後見制度個別相談会の開催について

判断能力が不十分なお金や財産の管理ができなかつたり、悪質な商法の被害にあつてしまつ方の財産を守り、生活を支援する制度である成年後見制度の利用について、弁護士、司法書士、社会福祉士がペアとなつて法律と福祉の両面から個別に相談に応じます。

◆とき

平成24年1月29日（日）
10時～16時

◆ところ

千葉県社会福祉センター5階
（千葉市中央区千葉港4-3）
「千葉都市モノレール」市役所前駅 から徒歩3分

◆相談料

無料

◆定員

70人

◆実施方法

個人情報保護のため、会場内に個別ブースを設置し、個別の相談に応じます。

◆申込方法

参加申込書に氏名、住所、電話番号、ご希望の面接時間を記載し、郵便又はFAXで12月22日（木）までに主催者へお申し込みください。

後日、主催者から、相談内容や予約時間等についてご連絡させて



動物による危害防止対策強化月間

11月は「動物による危害防止対策強化月間」です。次のことに注意して、動物を適正に飼いましょ。

◎犬の放し飼いは禁止されています。犬を運動させる時は、犬を制止できる人が短い引き綱で行いましょう。

◎犬の登録と狂犬病予防注射は法律に定められた飼い主の義務です。また、犬には、首輪等に鑑札と狂犬病予防注射済票を必ずつけなければなりません。

◎ねこは屋内で飼いましょ。ねこによる他人への迷惑を防止でき、



長生グリーンライン計画概要看板を設置しました

圏央道1Cから南総一宮線間で建設が進んでいる長生グリーンラインの計画概要図が入った看板を役場前に設置しました。

これは、長生グリーンラインの事を多くの市民の皆様にご覧いただくため、建設促進に向けた活動を続けていく、国道128号茂原・一宮間並びに圏央道関連道路建設促進期成同盟会により作成されたものです。町も、早期開通に向けて活動して行きます。





一宮町保健センター 12月の行事 ※対象者に通知している行事については、掲載していないものもあります。詳しくは保健センターにお問合せください。
 問合せ：一宮町保健センター内 福祉健康課 ☎40-1055

| 名称 | 日程 | 時間 | 内容・対象 | 場所 |
|---------------------|--|-----------------------------------|---|-----------------------|
| けんこう運動教室 | 8日(木) | 受付 13:15 ~ 13:30 | 65歳以上の希望者 (筋力アップ体操) | 一宮町保健センター |
| 育児相談(予約制) | 9日(金) | 9:00 ~ 11:00 | 子育てに関するさまざまな相談 | |
| 親子ふれあい教室 | | 11:00 ~ 12:00 | あそびの教室 0歳児(きょうだいの参加も可)と保護者 | |
| 乳児相談 | 16日(金) | 受付 13:15 ~ 14:00 | 4ヶ月児・7ヶ月児・12ヶ月児 ※7ヶ月児と保護者の方には、あわせて「ブックスタート」があります | |
| 食生活改善会 地区伝達料理講習会 | 19日(月) | 受付 9:20 ~ 9:30 | 町内在住の希望者 (お問合せください) | |
| けんこう運動教室 | | 受付 13:15 ~ 13:30 | 65歳以上の希望者 (物づくり体験) | |
| B C G 予防接種 | 21日(水) | 受付 13:15 ~ 13:30 | 平成23年8月生まれ | |
| 献血 | 22日(木) | 受付 10:00 ~ 11:45 13:00 ~ 16:00 | 希望者 | |
| あそびの広場 | 2日(金)・5日(月)・7日(水) 8日(木)・12日(月)・14日(水) 15日(木)・19日(月)・21日(水) 22日(木)・26日(月)・27日(火) | | 9:30 ~ 12:00 13:00 ~ 16:00 乳幼児と保護者 | |
| | ※ 絵本の読み聞かせ 14日(水) 11:00 ~ 11:30 ボランティア「赤とんぼの会」 27日(火) 10:30 ~ 11:30 ボランティア「ゆりかご」 | | | |
| 健康教室 | 15日(木) | 受付 9:45 ~ 10:00 | 65歳以上の希望者 (音楽療法) | 東浪見 コミュニティ センター |

**指名手配犯の
検挙に御協力を!!**

平成23年8月末現在、全国の警察から指名手配されている者は、警察庁指定特別手配被疑者として地下鉄サリン事件などで特別手配しているオウム真理教関係3人を始めとして、約970人の上っています。
 犯人の検挙に向けた捜査活動には、県民の皆様のご協力が是非とも必要です。指名手配犯人に似た人、不自然な行動をとっている人などを見かけたら、警察に連絡してください。

警察庁指定重要指名手配の写真については、警察庁ホームページに掲載されています。
【連絡先】
 ○110番又は最寄りの警察署・交番
 ○オウム真理教特別手配に関する情報フリーダイヤル
 0120-1006024

移動交番がやってきます

◆とき 12月2日(金)
15日(木)
21日(水)
◆ところ 一宮町役場駐車場
◆内容 各種相談、各種届出受理、防犯、交通安全講話

一松工房 味噌まつり

◆とき 11月26日(土)
午前10時 ~ 午後2時
◆ところ 一松工房
長生村一松内4343-1
☎(39)6931
【問合せ】一松工房

高等工科学校生徒募集

防衛省陸上自衛隊では、「中学校卒業後及び高等学校卒業予定者」を対象とした「陸上自衛隊 高等工科学校生徒」を募集します。
募集種目 陸上自衛隊
受験資格 高等工科学校生徒
 平成24年4月1日現在
 15歳以上17歳未満の男子
受付期間 11月1日(火) ~ 12月16日(金)「締切日必着」
【推薦試験】 11月1日(火)から平成24年1月6日(金)「締切日必着」
試験期日 平成24年1月7日(土) ~ 1月9日(月)のうち指定する1日
【推薦試験】 陸上自衛隊

**ネイチャー
収穫祭のお知らせ**

美りの秋、紅葉の里山での収穫祭へお出かけください。
 ◆とき 11月27日(日)
午前10時 ~
◆ところ 松子の田んぼ(洞庭湖先)
【問合せ】ネイチャークラブ
戸張 ☎(42)3852
三芳堂 ☎(42)4345
☎(42)6009

【一般試験】 平成24年1月14日(土)
(第1次試験)

待遇 身分は特別職国家公務員「生徒」
 ※自衛隊ではありません
 ・生徒手当・月額94,900円を支給(期末手当・年2回(6月・12月))
 ・生徒教育卒業後、各種大学及び防衛大学校・航空学生への受験資格が得られる。
【問合せ】
 自衛隊茂原地域事務所
 住所 茂原市町保3-2-17
 シティビル2階
 ☎(25)0452

経済センサス-活動調査

●平成24年2月1日現在で、全国すべての事業所・企業を対象に、経済の国勢調査を実施します。

いちのみや 広報カレンダー



12
2011



※カレンダーは12月の予定です。

| 日 | 月 | 火 | 水 | 木 | 金 | 土 |
|--------------------------------------|--------------------------|--|-------------------------|------------------------|--|--|
| | | | | 1 人権行政相談 大安 | 2 赤口 | 3 先勝 |
| 4 休 長生診療所 ☎ 32-3303 友引 | 5 先負 | 6 仏滅 | 7 大安 | 8 町長室開放日 赤口 | 9 第4回議会定例会 先勝 | 10 友引 |
| 11 休 津谷クリニック ☎ 32-5645 先負 | 12 第4回議会定例会 仏滅 | 13 東浪見地区社会福祉協議会 敬老のつどい 大安 | 14 赤口 | 15 先勝 | 16 友引 | 17 先負 |
| 18 休 よねもと整形外科 ☎ 40-1065 仏滅 | 19 法律相談 大安 | 20 赤口 | 21 先勝 | 22 心配ごと相談 友引 | 23 天皇誕生日 クリスマス会(子ども会) 休 長島医院 ☎ 42-8800 先負 | 24 仏滅 |
| 25 休 睦沢診療所 ☎ 44-2236 赤口 | 26 先勝 | 27 友引 | 28 官公庁仕事納め 先負 | 29 仏滅 | 30 大安 | 31 休 いちのみやクリニック ☎ 42-1616 赤口 |

休：休日当番医（9：00～17：00）※変更する場合があります。消防本部通信指令課☎24-0119へお問合せください。

12月のごみ収集日

| 1. コース (1区～10区) | | 2. コース (11区～17区 船頭給・新地・宮原・海岸) | | 3. コース (綱田・東浪見・新浜) | |
|--------------------|---------------------------------------|-------------------------------------|---------------------------------------|-----------------------|--------------------------------------|
| 粗大ごみ | 第2金曜日 9日 | 燃えないごみ | 第1金曜日 2日 | 資源ごみ | 第1金曜日 (ビン、缶、ペットボトル他) 2日 |
| 資源ごみ | 第3金曜日 (ビン、缶、ペットボトル他) 16日 | 粗大ごみ | 第3金曜日 16日 | 燃えないごみ | 第2金曜日 9日 |
| 燃えないごみ | 第4金曜日 23日 | 資源ごみ | 第4金曜日 (ビン、缶、ペットボトル他) 23日 | 粗大ごみ | 第4金曜日 23日 |

☆燃えるごみの収集日は全コース火、木、土曜日です。

☆燃えるごみの年末収集は12月29日(木)まで、
年始収集は1月5日(木)から平常どおり行います。

今月の納期

固定資産税(第3期)
国民健康保険税(第6期)
後期高齢者医療保険料(第6期)
介護保険料(第6期)

12月26日(月)
期日までに納めましょう。

こども急病電話相談

ブッシュ回線の固定電話からは
局番なしの⇒#8000
直接おかけの場合は⇒☎043-242-9939
相談日時は、毎日夜間 19時～22時
なお、緊急・重症の場合は迷わず「119」へ

夜間急病診療所

☎24-1010(茂原消防署のうら)

・診療科目 内科・小児科・診療時間 20:00～23:00

夜間急病診療テレフォン案内

☎24-1011(19:00～翌朝6:00)