



一宮いっちゃん
Ⓧ 広報

平成23年 5 月号

発行 千葉県長生郡一宮町
編集 一宮町役場総務課
電話 0475-42-2111 (代)
人口 12,551 人 (+ 1 人)
男 6,171 人 (0 人)
女 6,380 人 (+ 1 人)
世帯数 4,886 世帯 (+ 12 世帯)
面積 23.02 k㎡
※平成 23 年 5 月 1 日現在
() 内は前月比

ホームページ
<http://www.town.ichinomiya.chiba.jp>

一宮

いっのみや



愛光保育園

早く !! よもぎ団子
食べたいな～

CONTENTS

もくじ

2	特集「みんな海岸、九十九里浜」	9	教育トピックス
4	特集「図書室へ行こう」	10	コラム
6	特集「平成 22 年度予算の執行 状況をお知らせします」	11	出来事
8	まちづくり「まちづくりニュース」	12	お知らせ
		14	くらしの情報
		18	広報カレンダー

特集!! 「みんなの海岸、九十九里浜」



1. 九十九里浜の今

現在、海岸侵食対策事業を行っている、九十九里浜は、最初から広大な砂浜があったわけではなく長い年月をかけて九十九里浜の北端、銚子の屏風ヶ浦と南端、太東崎のガケが波によって削られ、その削られた土砂が海の流れ（沿岸漂砂）によって少しずつ浜に運ばれ今の海岸の形になったと考えられています。

堤の整備の影響で沿岸漂砂が止まったことにより侵食が進み海岸線が最大で100m程度陸に近づきました。

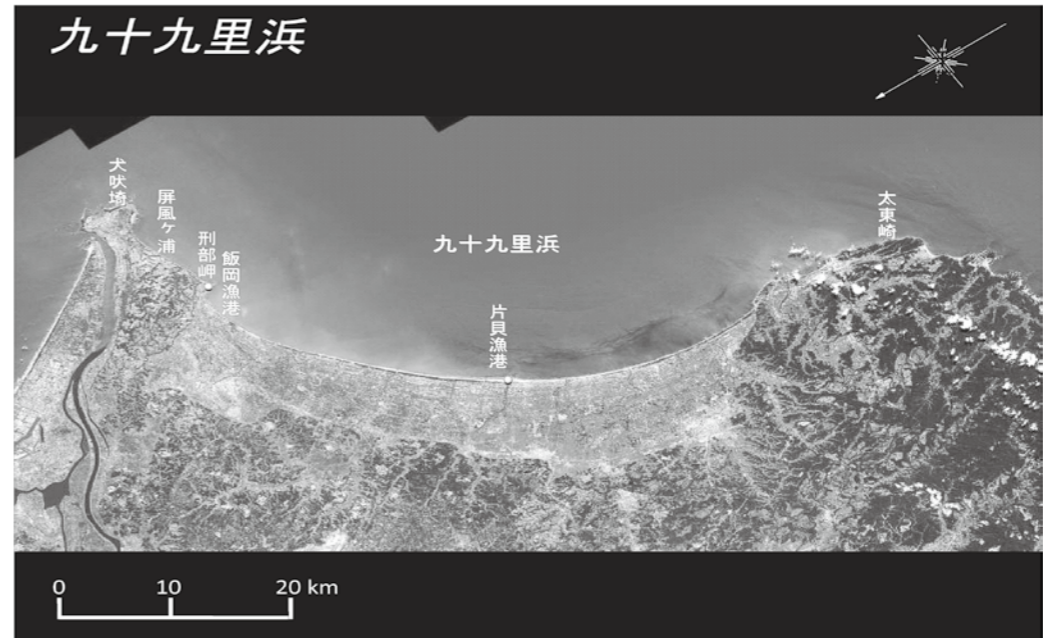

2. 海岸侵食対策

そこで、国、県は、ヘッドランドと呼ばれる構造物を海岸に設置し、海岸全体の砂の動きを抑えて海岸侵食の進行を抑える工法（ヘッドランド工法）を採用し、昭和63年から総事業費115億円をかけた工事が始まりました。

ヘッドランドは侵食速度を遅くする効果はありますが、侵食の根本の原因は流れてくる砂が無い事でありこのまま放っておけば侵食は進んでしまいます。そこで、砂浜を回復する為に、太東漁港と片貝漁港に堆積した砂を海上と陸上から海に投入する養浜を平成22年度から実施しています。

ヘッドランドの整備状況

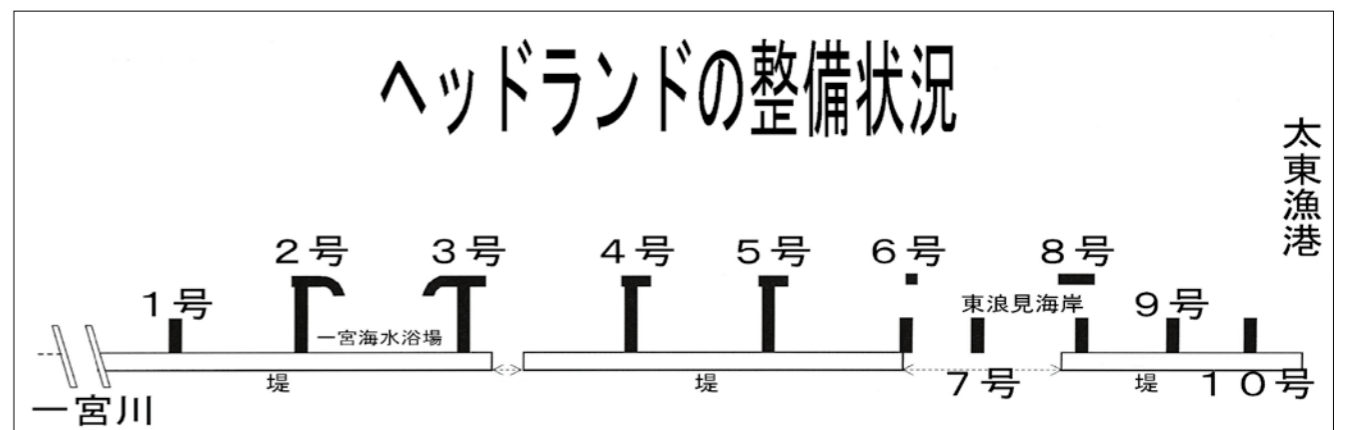

養浜の効果

養浜前

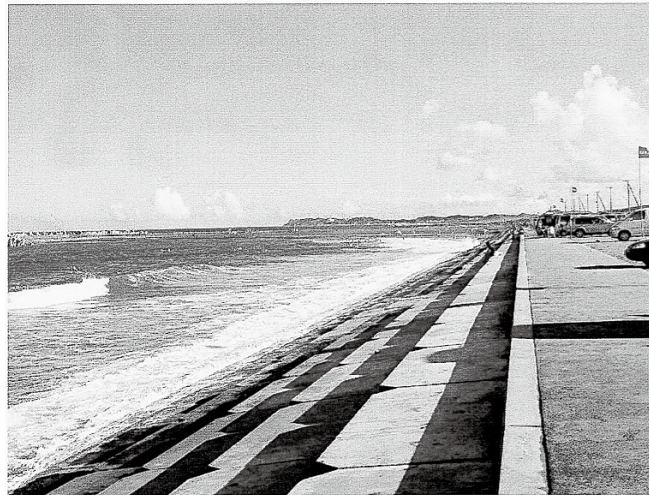

撮影:2007年(平成19年)8月

養浜後



撮影:2010年(平成22年)6月

3. 一宮の魅力ある海岸づくり会議



一宮の魅力ある海岸づくり会議

平成11年に海岸を国土の保全だけでなく、海岸の利用、環境に配慮するよう海岸法が改正されたことから、一宮町でも広く住民から意見を求め、より良い海岸づくりを目的とし、昨年の6月に、海岸利用関係者、地元住民の代表者などによる、一宮の魅力ある海岸づくり会議を千葉県と共催で発足させこれまで4回の会議を行いました。今後も会議を重ねより良い方法で魅力ある海岸づくりを目指して行きます。

4. 海岸利用検討委員会

また、海岸の利用についても昨年10月に海岸利用計画検討委員会を発足し海岸利用についての協議も進めています。この中で、一宮海岸における海、浜のルールブックの作成を計画しています。藤沢市のルールブックを参考に、利用に関して、注意すべき事、してはいけない事、守るべき事、水難事故などが発生した時の連絡先などをわかりやすくあらわし、多くの人に知ってもらえるようなものを作る予定です。

今後も一宮海岸をより良い海岸にする為に努力していきます。

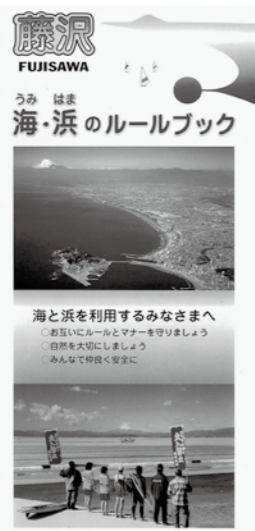

藤沢市のルールブックの参考になっている

図書館へ行くところ
まちの図書室利用案内

長生郡内の文化拠点として長年、利用されてきた茂原市立図書館では、4月から本の貸し出しについて、茂原市民と市内在学、在勤者だけに限定することになりました。長生郡内の利用者にとっては残念な状況ですが、まちの図書室を通して、茂原市や県内各地の図書館の本を借りることができますので、ご利用ください。



県立図書館や県内市町立図書館の本をインターネットでも探すことができます。



千葉県立図書館 トップページ



商工会館3階にある図書室

まちの図書室利用案内

開館時間…午前9時～午後12時
午後1時～5時
休館日…月曜日、年末年始
貸出冊数…1人5冊まで
貸出期間…2週間(延長可)
住所…一宮町一宮3002-1
(一宮町商工会館3階)
電話…(42)7799



読書スペースと本棚

小説、エッセイ、ガイドブック、絵本、実用書、雑誌、紙芝居などをそろえています。「わらべうた」やクラシックなどのCD、絵本や小説が映画化された作品などDVDもあります。また、一宮町の歴史や文化に関する郷土の本や、文化財調査の報告書も置いてあります。ぜひご利用ください。

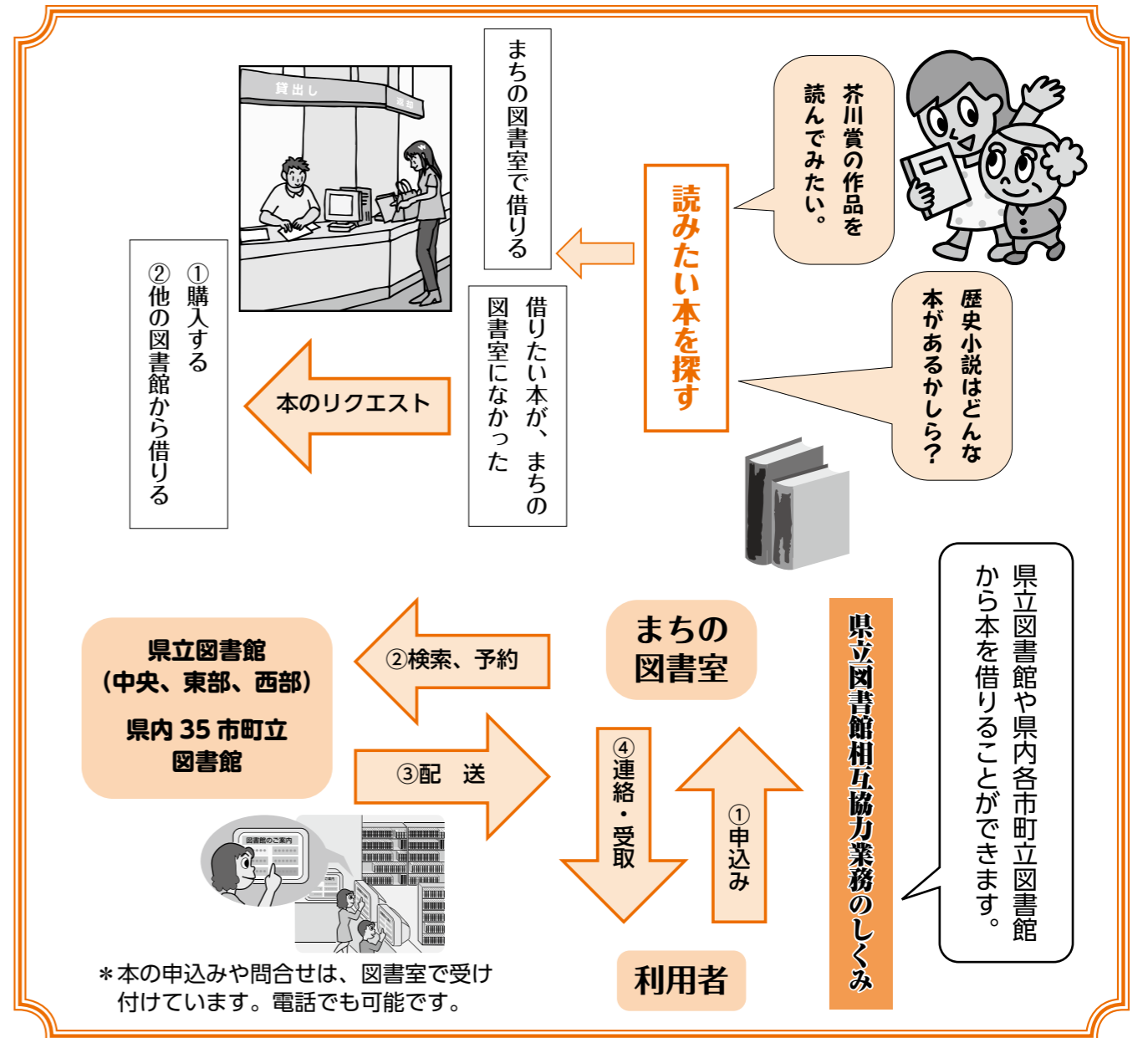

町の財産

建物 26,749 m²

土地 888,582 m²

公用車 31 台

基金
一般会計 13億8,995万円
特別会計 1億5,986万円

特別会計の状況

区分	予算額	収入済額	
		収入済額	収入済比率
国民健康保険	14億3,231万円	14億3,830万円	100.4%
		13億7,326万円	95.9%
老人保健	704万円	614万円	87.2%
		555万円	78.8%
介護保険	8億6,835万円	8億6,452万円	99.6%
		8億3,295万円	95.9%
後期高齢者医療	1億2,588万円	1億2,421万円	98.7%
		1億919万円	86.7%
農業集落排水事業	1億134万円	1億286万円	101.5%
		9,043万円	89.2%
合計	25億3,492万円	25億3,603万円	100.0%
		24億1,138万円	95.1%

平成22年度予算の執行状況をお知らせします。

皆さんが納めた税金や国・県からの交付金などが、どのように使われているかを知っていただくために、町では年2回、予算の執行状況をお知らせします。今回は平成22年度下半期（平成23年3月31日現在）です。なお、4月1日から5月31日までの出納整理期間に、残された収入や支払いが行われるため、今回の数値は平成22年度の決算額ではありません。

一般会計の状況

歳入 予算現額 47億5,289万円
収入済額 44億6,442万円 (93.9%)

歳出 予算現額 47億5,289万円
支出済額 43億6,887万円 (91.9%)

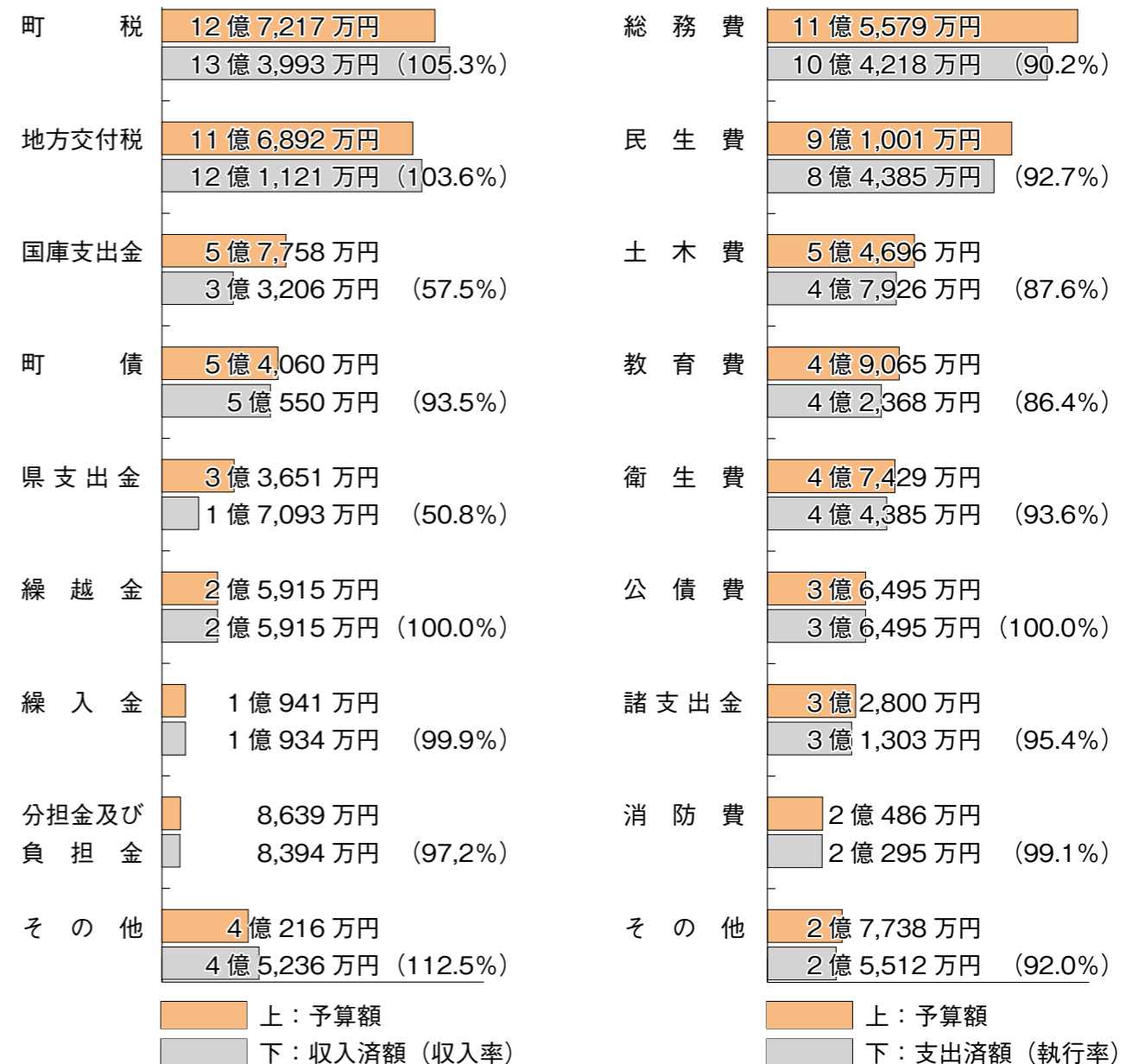

～町民一人当たりになると～

人口は、12,550人 (H23・4・1現在)

基金 (貯金)

一般会計	110,753円
特別会計	12,738円

目的別経費

総務費	83,043円
民生費	67,239円
土木費	38,188円
教育費	33,759円
衛生費	35,367円
公債費	29,079円
諸支出金	24,943円
消防費他	36,499円
合計	348,117円

町税

町民税	50,267円
固定資産税	50,244円
たばこ税	3,962円
軽自動車税	1,630円
入湯税	448円
鉱産税	217円
合計	106,768円

町債残高

一般会計	309,237円
特別会計	46,984円

債務残高

一般会計	15,545円
------	---------



※上段：予算現額、下段：収入済額・支出済額、()内：収納率・執行率を表す。

※予算現額には、平成21年度からの繰越額 (3億9,031万円) を含む。

一宮町体育協会ニュース 平成23年5月
一宮町体育協会 検索

ゴルフ部/野球部/ママさんバレー部/バスケットボール部/卓球部/少年剣道部/剣道部/テニス部/少年野球部/ソフトボール部/グラウンドゴルフ部/生涯スポーツ部/バドミントン部/合気道部/和道会空手道部/剛柔流空手道部/柔術部/健康いちのみや21推進室/部活動支援室



震災復興支援に、一ノ宮駅で街頭募金活動を行いました。



2011年3月11日に発生したマグニチュード9.0の地震とそれによる大津波、原発事故で東日本の太平洋岸一帯はおびただしい数の死者、行方不明者、負傷者をだし、今もなお、たくさんの方が不自由な避難生活を強いられています。この大災害に体協・総務部では、3月24日、25日、28日の3日間、一ノ宮駅頭で一般の通勤・通学客に募金を呼びかけました。その結果、小さなお子さんからお年寄りまでたくさんの方から募金が寄せられました。暖かいご支援、本当にありがとうございました。

第43回定時総会開催!

新しい体協の1ページが開かれる予感、最後の総会は静かに幕となりました。

4月24日(日)、午後3時より一宮町中央公民館大会議室に体育協会の理事、評議員、一宮町長をはじめとした来賓の方々合わせて約130名出席のもと、第43回定時総会を開催しました。事業の拡充と組織改革、それにともなう会則の改定が今回の大きなテーマでしたが、このような形での総会はこの最後となります。また、東日本大震災の被災

者を支援するために、13の専門部と総務部から総額174494円の義援金が寄せられ、総会場で発表されました。この義援金は一ノ宮駅頭で総務部に寄せられた募金64229円とあわせ、日本赤十字社を通じて被災者のもとに届けられます。総会の詳細は次号で掲載します。

一宮町少年野球部、2連覇ならず。

体協会長旗争奪野球大会



茂原BBMに会長旗が手渡された

4月3日、9日、10日の3日間、一宮町営野球場で一宮町体育協会会長旗争奪野球大会が開かれました。試合には一宮少年野球部のほか、茂原BBM、小幡ジュニアーズ、御宿少年野球クラブ、白子ジュニアサンダース、本納パワーズ、豊田キッドシャークス、大多喜町スポーツ少年団、茂原ドリームズ、長南グリーンウエーブ、長生ファイターズの11チームが参加。熱戦が繰り広げられました。昨年優勝の一宮町少年野球部は、1回戦シードで、2回戦で強豪の茂原BBMと対戦、惜しくも敗れて2連覇はなりません。なお、優勝は茂原BBM、準優勝は豊田キッドシャークスでした。

参加者募集!

町民卓球大会

チャンピオンの栄冠は誰に?
期日：6月11日(土)
時間：午前9時～午後2時
会場：GSSセンター
競技：個人戦 11本5セットマッチ リーグ戦またはトーナメント
A：中学生男女
B：高校生男女
C：社会人男女
参加費：無料(保険は主催者で加入)
参加資格：一宮町在住、在勤で中学生から80歳位の方
申し込み：一宮町体育協会卓球部 馬淵 彬(TEL.42-4488)
締め切り：6月5日
成績上位者には7月の郡民大会に出場をお願いすることがあります。

体力測定会

自分の体力年齢、知ってますか?
汗ばむ季節になりました。毎日運動してますか? たまには自分の体力年齢を確認しましょう。体協・健康いちのみや21推進室では一宮町体育指導員会と共催で体力測定会を開催します。ご家族、お友達を誘ってご参加ください。
期日：6月5日(日)
時間：午前8時30分集合
会場：GSSセンター
内容：握力、上体起こし、片足たちなど運動靴、タオル、運動のできる服装でご参加ください。
お問い合わせ：一宮町教育委員会 TEL.42-4576

春うららの街歩き。健康いちのみや21推進室、「一万歩ウォーキング」



4月5日(火)、体協・健康いちのみや21推進室では「一万歩ウォーキング」を開催。保健センターをスタートして桜通りを経て海岸の「しおさいの森」までウォーキング。花の小径を思い思いに散策し、昼食。帰りはいちご組合直売所、原保育所を経て保健センターへ。風は少し冷たかったものの快晴に恵まれた田園の中の道を合計約1万5千歩参加者23名、無事歩き通しました。

本ニュースへのお問い合わせ等は体協広報室・荒木(電話 42-8575/携帯 080-5195-5264/E-メール 801@japan.email.ne.jp)までお願いいたします。

「ミニミニキッズニア」
お待たせしました!
地震を考慮し延期しました子育ておしゃべりサロン「わいわいカフェ」(3月27日(日)分)、開催します!
テーマは「ミニミニキッズニア」です。子ども店長大募集! お仕事体験↓チケット獲得↓商品と交換! 事前の申込みはいりません。どうぞお気軽にお出かけください。多数の皆様の参加をお待ちしています。

「舞台公園をお掃除しよう」
みんなの公園、みんなでキレイにしませんか?
とき 6月14日(火)
午前11時～11時半 (雨天中止)
ところ 舞台公園 (雨天中止)
※お掃除終了後、シャボン玉遊びを楽しまう!
「わいわいカフェ」放課後わくわく委員会・舞台公園をお掃除しよう! 問合せ)
138子育てネットワーク 藤井
☎0900-7720-6070
✉y24y18s13f@docomo.ne.jp

「私たちと一緒に活動しませんか?」
いちのみやまち環境倶楽部員募集!
私たちは、千葉県や環境財団、各学校と連携し、一宮町の豊かな里山・里海を次世代へ継承するほか、農業体験学習などを通じた都市間交流・出前授業開催等により自然環境や生物多様性の保全を目的に活動しています。そこで、次の事業の担当スタッフを募集します!

「大縄跳びに挑戦」
「放課後わくわく委員会」
とき 6月24日(金)
午後3時～午後5時
ところ 中央公民館 大会議室
*事前申込み不要、子どもの参加費無料。
※毎月第4金曜日開催

「4D Maps」
協賛広告募集中!
4D Mapsは、一宮町の町民提案事業として発行している新感覚の楽しい地図です。昨年の飲食店版に「商店(食を取り扱っている)・十病院十薬局」を加えた第2版を6月に発行する予定です。また、4D Mapsホームページは4月下旬にオープン! 地元の方にも、観光にいらっしゃる方にも喜んでもらえる地図作りを目指しています。現在、第2版の発行に向けて協賛してくださる方を募集しております! 新たにオープンする4D Mapsホームページのバナー広告も同時に募集します。(地図とホームページ両方への広告掲載も可) ご参加くださる方は、4D Mapsまでご連絡ください。
【問合せ】
☎(42)7737 (石尾・柴山)

「こんな活動します!」
まちづくり町民提案事業審査会
平成23年度一宮町まちづくり町民提案事業審査会(公開プレゼンテーション)を開催します。
応募のあった6団体について、審査委員が、まちづくりに対する熱意・自主性・公益性・効果等の観点で審査を行い各団体への助成を決定します。どなたでもご来場できますので、お気軽にお越しください。

NHK 第14回熱血オヤジバトル 決勝ライブ出場

2月13日緊張と興奮の中、全国399バンドから東日本・中日本・西日本ブロックの予選を経て選出された7バンドに加え、インターネット投票枠、東アジア枠からそれぞれ1バンドの9バンドが福岡サンパレスホールに集結。自分たちが40年間目指してきた音楽（カレッジフォー）を楽しみ、精一杯演奏することができました。結果は3位。



23.2.13 福岡サンパレスホールにて

仙台・博多まで足を運んでくださった方々、ネット投票で協力して下さった方々、何よりも最も苦勞をかけた家族に感謝しながら、さらに自分自身に磨きをかけていきたいと思えます。ありがとうございます。

激戦の東日本ブロック予選での全国決戦バトル出場バンドの発表。最後に「千葉県 CVARANTS」と呼ばれたときの感動。それからの

全国決戦バトルへ向けての猛練習は、今でも忘れられません。一宮町の未来を担う子どもたちへ、「夢をあきらめず追いかけて続ければ、必ず実現します。」お互いに頑張りましょう。

(宮原・藍野和郎)

町長会だより

No.28

今回の教訓を生かして早めの避難を



一宮町長 玉川 孫一郎

4月15日に22年度の区長と消防署・消防団の関係者に集まってもらい、東北地方太平洋沖地震の対応に関する反省会を開催しました。

3月11日午後2時46分に発生した東北地方太平洋沖地震では、大津波警報の発令を受け、町では午後3時14分に避難勧告を防災無線で住民に周知し、住民に避難を呼び掛け、14施設に927名の方が避難しました。

その過程で、防災無線が良く聞こえなかった、どこへ避難すればいいかわからなかった、避難所自体が津波による浸水を受けた、携帯電話が不通で避難所と防災対策本部との間の連絡が取れなかったなどの問題点が明らかになりました。

そこで防災対策を見直すために反省会を開催したものです。反省会では、区長や消防団の方から避難所やハザードマップの見直しなど具体的な提言をたくさんいただきました。

連日余震が活発に続いていますが、プレート(岩盤)境界で大きな地震があった場合、過去の経験上、隣接する領域で次の地震が発生する恐れがあるといわれています。

九十九里沿岸を襲った大津波は過去6回ありました。時代が古いものは記録がほとんど残っていませんが、1677年の延宝津波と1703年の元禄津波では、一宮町でも多くの方が亡くなっています。東浪見地区だけでも150人あまりが犠牲になった延宝津波では、津波の高さは8メートルに達したといわれています。

町では、反省会で出された意見や提言を踏まえて実践的な防災対策を早急にまとめて町民の皆様にお知らせする予定ですが、津波がきたらどこに避難するか、どこで落ち合うか、家族でぜひ一度話し合っていたいただきたいです。

津波の一番の対策は、早めの避難です。警報や避難勧告が出たら安全な場所にすぐ避難してください。一人住まいとか高齢で足の確保が困難な方は地区の民生委員又は役場の福祉健康課にご相談ください。

Event Report

出来事

ホタル舞い飛ぶ里山の夜 ～ネイチャークラブ～

田植え後の稲が青々としてきた松子の田んぼ周辺は、とてもにぎやか。オオヨシキリがやかましくさえずり、カエルたちも盛んに鳴いています。田んぼにはオタマジャクシたちが群をなして、メダカやザリガニたちも元気に動き始めています。

山の端にはところどころに薄紫のフジの花、オレンジがかつた赤のヤマツツジ、道路に面した斜面のあちこちに白いウツギ。

昨年6月初旬からゲンジボタルとヘイケボタルが現れました。みなで初夏の里山の、命のにぎわいに触れてみましょう。

〔行事案内〕…ホタル観察週間

6月6日(月)～6月12日(日)
車のライト、懐中電灯などは消して、ご近所の迷惑にならないようにね。



草陰で光るホタル

匠の技で準優勝 第26回技能グランプリ大会

3月4日から7日に、日本の物づくり産業を支える熟練技能士達が「技」の日本一を競い合う「第26回技能グランプリ大会」が千葉市幕張メッセで開催されました。

今大会には、各都道府県から選抜された480人(26競技職種)の選手が出場し、一宮町からは船頭給在住の河野泰行さんが出場、建築大工の部で見事2位に輝きました。また、9月には、鉋で材木の面を削る、薄削りの大会にも出場予定とのこと。今後のさらなる活躍が期待されます。



向かって前列左2番目が河野泰行さん

冷静な対応を!! 原子力事故の影響に係る講演会

御宿町岩和田にある財団法人海洋生物環境研究所中央研究所長 原猛也先生を講師としてお招きし、4月21日(木)、一宮町中央公民館で原子力発電事故の影響に関する講演会を開催しました。

これは、風評被害に惑わされないよう原発事故の影響について正しい知識を得るため開催したものです。当日は、約80人が参加。

原先生からは、福島沖とは海水温の違いで房総沖に来ていないと推測した上で「海水浴や市場の海産物は、安全なものが出ていますので問題は無い」と呼び掛けていました。なお、町では一宮海岸の放射線量検査を5月6日に実施し、結果は不検出でした。今後も検査を行う予定です。



被災地に祈りを オーシャンブルーデー

日本サーフィン連絡協議会の呼びかけで、4月24日午後2時46分に全国の海岸で黙とうを捧げる追悼セレモニーが行われました。

水の事故としては、史上最多の犠牲者を出した今回の津波被害に、日頃から海に親しんでいる多くのサーファーが心を痛め、このセレモニーに参加し犠牲者の追悼と被災地の復興を祈りました。

一宮町でも各サーフポイントで、東北地方太平洋沖地震が発生した午後2時46分から1分間東北地方に向けて黙とうを捧げました。



釣ヶ崎海岸で黙とうするサーファー

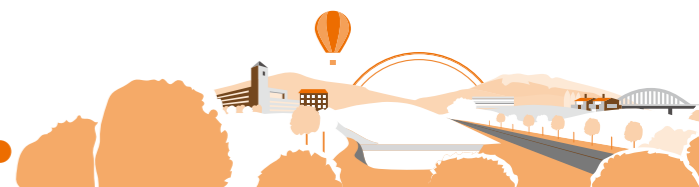

選挙

一宮町農業委員会委員選挙
立候補予定者説明会を開催します

■問合せ 一宮町選挙管理委員会 ☎(42)2112

平成23年7月19日任期満了に伴う一宮町農業委員会委員選挙は7月5日告示、7月10日投票が予定されています。

明会を開催します。
◆日時 平成23年6月22日(水) 13時30分から
◆場所 一宮町保健センター 3階 会議室

一宮町選挙管理委員会では、立候補に伴う手続きや方法等について説

税金

一宮町管理職による徴収を行います

■問合せ 税務課 ☎(42)2114

5月23日から5月30日までの8日間を徴収強化週間と定め、一宮町管理職による徴収を行います。

平成22年度に課税されました税金の納付確認ができなかった納税者に対して、電話催告、臨戸などを行います。

該当する納税者は、早めに納付し

ていただきますようお願いいたします。なお、納税された方も、金融機関からの確認に時間がかかるため、町職員から連絡がいくこともありますのでご了承ください。
また、平成21年度以前の税金が未納となっている納税者は、早期完納を心がけてください。

税金

固定資産税減免のお知らせ

■問合せ 税務課 ☎(42)2114

3月11日発生した東北地方太平洋沖地震による津波により、床上浸水被害を受けた家屋に対し、今年度の

固定資産税を4割減免しました。なお、減免対象者には、予め減免となっている納税通知書を郵送しました。

動物

6月は「動物の正しい飼い方推進月間」です

■問合せ 長生健康福祉センター(保健所)

県動物愛護センター ☎0475(22)5167
財団法人千葉県動物保護管理協会 ☎0476(93)5711
都市環境課 ☎043(214)7814 ☎(42)1430

次のことに注意して、動物を適切に飼いましょう。

○動物を飼う前に、動物を飼うことのできる環境であるかどうか、よく考えましょう。

○ペットショップ等で動物を選ぶときは、世話の方法やかかりやすい病気等、特徴を確認しましょう。

○動物に起因する感染症を予防するために注意を払いましょう。また、過剰なふれあいは控え、動物にさわったら必ず手を洗いましょう。

○動物には、迷子札やマイクロチップをつけるなどして飼い主が分かるようにしましょう。特に、飼っている犬については、首輪等に登録鑑札と狂犬病予防注射済票をつけることが狂犬病予防法で義務づけられています。

○犬の放し飼いは禁止されています。犬を運動させる場合は、犬を制止できる人が短い引き綱で行いましょう。

○ねこは屋内で飼いましょう。ねこによる他人への迷惑を防止でき、

また、病気や交通事故等の危険からねこを守ることができます。
○飼っている動物の糞尿は、飼い主が責任を持って処理しましょう。犬の散歩とトイレを一緒に考えている人も多いようですが、トイレは自宅で行うようにしつけた方が、人にとっても動物にとっても良いのです。

千葉県動物愛護センターでは「犬の正しい飼い方・しつけ方教室」を定期的に開催しております。犬とともに幸せに暮らしていくために、必ずきちんとしてつけをしましょう。

○適正に飼うことができない子犬・子ねこを増やさないために、不妊去勢措置をしましょう。
○動物は責任をもつて最後まで面倒をみましょう。どうしても飼えなくなった場合は、新しい飼い主を探してください。見つからない場合でも、絶対に動物を捨てずに、

募集

「光と影の魔術師」レンブラント展
公民館移動教室募集

■問合せ・申込み 教育課 ☎(42)4576

17世紀を代表するオランダの巨匠・レンブラントの版画を中心に光と影の芸術作品を見学します。
見学前に事前講習会を開催しますのでぜひご参加ください。
◆見学日 6月10日(金) 午前8時出発
◆行き先 国立西洋美術館

◆定員 30人
*定員になり次第締切ります。
◆参加費 2000円(当日集金)
◆事前講習会
◆日時 6月6日(月) 午後1時30分~
◆会場 中央公民館・生活研修室
◆申込み 5月23日(月)から

募集

人生の楽しみ方を学びませんか?
城西国際大学公開講座

■問合せ 教育課 ☎(42)4576

城西国際大学が県内各地で実施している公開講座を、今年も一宮町で開催します。

今回のテーマは、「高齢社会の有意義な生き方」です。

◆第1回 6月11日(土)
「楽しく「生き生き」遊びリテーション」認知症予防
松下やえ子氏
(福祉総合学部准教授)

◆第2回 6月18日(土)
「さまざまある福祉の制度やサービスを活用しよう」
清水正美氏
(福祉総合学部助教)

◆第3回 6月25日(土)
「エイジレスな心とからだを作る」
羽崎泰男氏
(福祉総合学部教授)
◆時間 各回午後1時30分~3時
◆会場 中央公民館
◆参加費 無料
*申込不要です。
*第3回は軽く動ける格好でお越し下さい。

事前に保健所・動物愛護センターに相談してください。
○愛護動物を殺傷すると、最大で1年の懲役または100万円の罰金が科せられます。
○愛護動物を虐待したり捨てたりすると、最大50万円の罰金が科せられます。
○動物は「命あるもの」です。人と動物との共生に配慮して接しましょう。

千葉県動物愛護センターでは、動物愛護、犬のしつけ、犬・ねこの正しい飼い方、動物由来感染症などに関して、学校の授業や地元の勉強会等に無料で講師を派遣します。



環境

集積所の管理は、地域のみなさんで!

■問合せ 都市環境課 ☎(42)1430

皆さんが利用されている集積所の維持管理、人任せにしませんか?

集積所は、地元区長さんをはじめ利用の方々で収集後の清掃や、「ルール違反のごみ」が置かれた場合は、分別を行い適正に処理するなどの管理をいただいています。

地域の方々と、互いに声を掛け合い協力して、気持ちよく集積所を利用しましょう。

また、集積所の利用についてお困りの方は、地元区長さん又は、役場へお問い合わせください。

2011 6 June						
SUN	MON	TUE	WED	THU	FRI	SAT
				1	2	3
				4	5	6
				7	8	9
				10	11	12
				13	14	15
				16	17	18
				19	20	21
				22	23	24
				25	26	27
				28	29	30

そしだぐん

人権行政相談

- ◆とき 6月2日(木)
午後1時30分～午後4時
- ◆ところ 保健センター 図書室
- ◆対象 町内在住または在勤の方
※秘密は守られます。
※予約は不要です

【問合せ】
総務課 ☎422112

町長室開放日

- ◆とき 平成23年6月9日(木)
午後1時～午後5時
- ◆対象 町民の皆さんが日ごろ感じている町政に対する提言・要望・意見など「生の声」を直接、町長がお聴きいたします。

【予約】
一人30分

【問合せ・申込み】
総務課 ☎422112

弁護士による法律相談

- ◆とき 6月21日(火)
午後1時30分～午後3時30分
- ◆ところ 保健センター 図書室
- ◆対象 町内在住または在勤の方
- ◆料金 無料
- ◆備考 ※要予約
※相談時間は1人20分

【問合せ・申込み】
総務課 ☎422112

お知らせ

一宮保育所親子教室

- ◆とき 6月2日(木)
1・2才児対象(20組)
6月16日(木)
3才以上児対象(20組)
- ◆受付 午前9時45分～
午前10時～午前11時
親子あそび
- ◆ところ 一宮保育所2階ホール

【問合せ・申込み】
総務課 ☎422112

◆予約 午前10時～午後1時
(土・日・祭日除く)

一宮保育所

- ◆映画会 6月17日(金)
午前10時～
- ◆誕生会 6月22日(水)
午前10時～
- ◆映画会 6月15日(水)
午前10時～
- ◆誕生会 6月23日(木)
午前10時～
- ◆映画会 6月14日(火)
午前10時～
- ◆誕生会 6月24日(金)
午前10時～

保育所の映画会・誕生会に親子でいらっしやいませんか?

入所前の親子のみなさん、お気軽にご来所は控えて下さい。

子育て支援館「おおぞら」

- ◆開館時間 月～金 午前9時から午後3時
(ランチタイム正午から午後1時)
予約は要りませんが、登録をしていただきます。
- ◆食事前に絵本読み聞かせがあります。
午前11時50分～
- ◆今月の予定
作って遊ぼう 2歳以上
6月3日(金) 要予約10組
午前10時～午前11時
- ◆親子で遊ぼう
6月30日(木) 要予約10組
午前10時30分～午前11時30分
- ◆手芸大好きママ集まれ
6月22日(水) 要予約10組
午前10時～正午
- ◆みんなで飾ろう支援館・室内装飾
6月14日(火) 要予約10組
- ◆子育て支援館 ☎427424

千葉県盲学校オープンスクール開催について

見え方で悩んでいる、困っている方や保護者の方、視覚障害のあるお子さんに関わる仕事の方、地域の多くの方を対象に、盲学校の授業見学や補助員の体験、教材教員の紹介、教育相談等を行います。
皆さんのご参加をお待ちしております。

- ◆とき 平成23年6月18日(土)
午前9時10分から
- ◆内容 授業参観及び教育相談、ミニ集会
- ◆申込 参加者全員の氏名、代表者の電話番号を書いて郵送、FAXまたはメール
- ◆締切 平成23年6月10日(金)

【申込み・問合せ】
千葉県立千葉盲学校
〒284-0001
四街道市大日468-1
☎043(422)0231
☎043(424)4592
FAX http://www.chiba-c.ed.jp/chiba-sb/

千葉地方法務局からのお知らせ

平成23年7月25日(月)から、千葉地方法務局茂原支局で取り扱っている会社や法人に関する登記事務は、千葉地方法務局本局法人登記部門において取り扱うこととなりますのでお知らせします。(不動産【土地・建物】に関する登記事務については取扱の変更はありません。)尚、会社や法人の登記に関する証明書(登記事項証明書・印鑑証明書等)については引き続き、茂原支局で交付を受けることができます。

【問合せ】
千葉地方法務局茂原支局
所在地 茂原市高師1-5-3
☎242188

講演会のお知らせ

- ◆題名 「遺言・相続・自分の墓を考える」
- ◆内容 「遺言・相続・自分の墓を考える」
- ◆日時 6月4日(土)
午前10時から正午まで
- ◆ところ 一宮町中央公民館

薬物乱用防止町民講座開催しています!

- ◆参加費 無料
- ◆その他 定員10名
- ◆日時 6月8日(水)
午後1時30分から3時まで
- ◆今月の内容と講師 「薬物依存症者に対する回復とは」
講師 長生健康福祉センター 地域保健福祉課長 飛騨野剛氏
- ◆ところ 一宮町中央公民館 視聴覚室

【問合せ】
☎427880 事務局 鈴木

長生特別支援学校 前期学校公開

- ◆日時 6月21日(火)・22日(水)
午前10時から
午後2時迄参観
- ◆ところ 長生特別支援学校
- ◆内容 学校概要説明

【問合せ】
☎27859 事務局 洪沢

施設整備や授業の様子参観

- ◆日時 6月11日(土)
午後1時30分から4時30分まで
- ◆ところ 一宮町中央公民館
- ◆内容とプログラム 「地域で子育てしていくために必要なことは…」震災を体験して思ふこと
- ◆対談 柴田敬道氏(こやま家庭支援センター所長)
藤井幸恵氏(138子育てネットワーク代表)
- ◆主催 実行委員会

【問合せ】
☎27859 事務局 洪沢

【問合せ】
☎27859 事務局 洪沢



一宮町保健センター

※対象者に通知している行事については、掲載していないものもあります。詳しくは保健センターにお問合せください。

6月の行事

問合せ先：一宮町保健センター内 福祉健康課 健康グループ ☎40-1055

名称	日程	時間	内容・対象	場所
マタニティ教室 (第3回目)	2日(木)	受付 13:15 ~ 13:30	妊婦及びその家族	一宮町保健センター
けんこう運動教室	8日(水)	受付 13:15 ~ 13:30	65歳以上の希望者 (筋力アップ体操)	
育児相談(予約制)	9日(木)	9:00 ~ 11:00	子育てに関するさまざまな相談	
親子ふれあい教室		11:00 ~ 12:00	あそびの教室 0歳児(きょうだいの参加も可)と保護者	
胃がん検診	16日(木)	受付 7:30 ~ 10:00	対象者には通知します	
	27日(月)			
	28日(火)			
	30日(木)			
乳児相談	17日(金)	受付 13:15 ~ 14:00	4ヶ月児・7ヶ月児・12ヶ月児 ※7ヶ月児と保護者の方には、あわせて「ブックスタート」があります	
1歳6ヶ月児健診	21日(火)	受付 13:15 ~ 14:00	平成21年8月~11月生まれ	
けんこう運動教室	22日(水)	受付 13:15 ~ 13:30	65歳以上の希望者 (バランスアップ体操)	
食生活改善会 地区伝達料理講習会	23日(木)	受付 9:20 ~ 9:30	町内在住の希望者 ※お問合せください	
B C G 予防接種	29日(水)	受付 13:15 ~ 13:30	平成23年3月生まれ	
あそびの広場	1日(水)・3日(金)・6日(月)・8日(水) 10日(金)・13日(月)・14日(火) 15日(水)・16日(木)・20日(月) 22日(水)・23日(木)・24日(金) 27日(月)・29日(水)		9:30 ~ 12:00 13:00 ~ 16:00 乳幼児と保護者	
	※16日(木) 11:00 ~ 11:30 ボランティア「赤とんぼの会」による絵本の読み聞かせが行われます			
健康教室	15日(水)	受付 9:45 ~ 10:00	65歳以上の希望者 (音楽療法)	東浪見コミュニティセンター

町長と語る会を開きます

【問合せ】 総務課 ☎(42)2112

町では、住民とともに考え、一緒に力を合わせてつくっていく「住民協働のまちづくり」を進めています。

今年もわかりやすい予算書を基に今年度事業について説明するとともに、町民の皆さんと直接意見交換を行う「町長と語る会」を開催します。

是非、会場にお越し下さい。

◆ところ 一宮町中央公民館

◆とき 平成23年6月5日(日)

午後 6時から8時

※わかりやすい予算書をご持参下さい。

【お詫びと訂正】

広報4月号5ページの「復旧に向けて」の内容で、株式会社セブンイレブン上総一宮店となっていました。正しくは、有限会社吉野屋本店(セブンイレブン上総一宮店)です。

深くお詫びし、訂正致します。

被災地へ届け 一宮町の思い

義援金

3月11日に発生した東日本大震災に伴い、町では義援金の受付を行っています。

ています。4月19日現在、個人・会社・各団体からの多くの義援金や寄付金が寄せられ、4月18日に日本赤十字社に送金しました。詳細は次の通りです。

合計	217,659円
被災地への義援金	1,038,960円
一宮町への義援金	145,321円

※内966,622円を4月18日に送金

防災寄付

伊勢化学工業(株)	500,000円
古庄 孝夫	200,000円
一宮町歩こっこ会	300,000円
一宮中学校PTA	300,000円
飯泉 秀子	5,000円

見舞金

津波による床上浸水被害を受けた世帯(住所登録のある世帯)に対し災害見舞金を4月8日に支給しました。一世帯あたり3万円を、被災を受けた21世帯に町長が伺い、当日の

状況や、津波を目の当たりにした住民の方々の話を聞き直接お見舞いに伺いました。また、一宮町社会福祉協議会を通じて、千葉県共同募金会一宮町分会から5千円と日本赤十字社千葉県支部一宮町分会から5千円も併せて支給されました。

一宮町社会福祉協議会へ

寄せられた義援金

4月22日現在

合計	665,500円
齊藤 譲一様	20,000円
日本郵便茂原支店一宮集配センター	41,500円
一宮町エリア担当社員一同様	50,000円
内山 道夫様	50,000円
小関食品有限会社様	100,000円
広域市町村圏組合 第4支団第3分団第1部	15,000円
山下 勇様	10,000円
山下 利子様	10,000円
日本赤十字社千葉県支部一宮町分会奉仕団	50,000円
一宮町婦人会様	50,000円
一宮町社会福祉協議会職員一同様	20,000円
飯泉 秀子様	5,000円
16区シルバー会様	30,000円
15区	152,000円
そのほか賛同を頂いた方	112,000円

これらの義援金は日本赤十字社並びに中央共同募金会に送金しました。

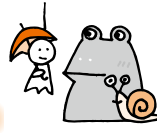

※カレンダーは6月の予定です。

日	月	火	水	木	金	土
			1	2 人権行政相談	3	4
			先負	大安	赤口	先勝
5 町長と語る会 休 清水医院 ☎ 42-2950 友引	6	7	8	9 町長室開放日	10	11 城西国際大学 公開講座 (第1回)
	先負	仏滅	大安	赤口	先勝	友引
12 休 長生診療所 ☎ 32-3303 先負	13	14	15	16	17	18 城西国際大学 公開講座 (第2回)
	仏滅	大安	赤口	先勝	友引	先負
19 休 長生八積医院 ☎ 32-3282 仏滅	20	21 法律相談 第2回議会 定例会	22 第2回議会 定例会	23	24	25 城西国際大学 公開講座 (第3回)
	大安	赤口	先勝	友引	先負	仏滅
26 休 津谷クリニック ☎ 32-5645 大安	27	28	29	30		
	赤口	先勝	友引	先負		

休：休日当番医（9：00～17：00）※変更する場合があります。消防本部通信指令課 ☎ 24-0119 へお問合せください。

6月のごみ収集日

1. コース (1区～10区)		2. コース 11区～17区 (船頭給・新地・宮原・海岸)		3. コース (綱田・東浪見・新浜)	
粗大ごみ	第2金曜日 10日	燃えないごみ	第1金曜日 3日	資源ごみ	第1金曜日 (ビン、缶、ペットボトル他) 3日
資源ごみ	第3金曜日 (ビン、缶、ペットボトル他) 17日	粗大ごみ	第3金曜日 17日	燃えないごみ	第2金曜日 10日
燃えないごみ	第4金曜日 24日	資源ごみ	第4金曜日 (ビン、缶、ペットボトル他) 24日	粗大ごみ	第4金曜日 24日

☆燃えるごみの収集日は全コース火、木、土曜日です。

今月の納期

町県民税（第1期）
6月30日（木）
期日までに納めましょう。

こども急病電話相談

プッシュ回線の固定電話からは
局番なしの⇒# 8000
直接おかけの場合は⇒☎ 043-242-9939
相談日時は、毎日夜間 19時～22時
なお、緊急・重症の場合は迷わず「119」へ

夜間急病診療所

☎ 24-1010（茂原消防署のうら）
・診療科目 内科・小児科・診療時間 20：00～23：00

夜間急病診療テレフォン案内
☎ 24-1011（19：00～翌朝6：00）